

山东省教育厅处室函件

鲁教高处函〔2017〕50号

关于做好2017年“国创计划”立项项目 有关工作的通知

各普通本科高校有关部门：

近日，教育部高教司印发了《关于公布2017年国家级大学生创新创业训练计划项目名单的通知》（教高司函〔2017〕40号），我省共立项“国创计划”项目2646项，其中创新训练项目2058项、创业训练项目423项、创业实践项目165项，具体名单请登陆教育部高教司主页的“公告公示”栏查看。为加强立项项目的跟踪管理，我省建立了山东省大学生创新创业训练计划平台（以下简称平台，<http://cxcy.sdei.edu.cn/index.aspx>），现就做好平台使用和立项项目管理等有关工作通知如下：

一、认真做好立项项目信息填报工作

“国创计划”项目实行网上申报、网上立项、网上管理、网上结题。高校可通过平台实现项目审核推荐、过程数据审核、项目成果审核、项目数据汇总查看等功能，项目负责人可通过平台

实现项目申报，提交季度报告、中期检查报告、结题报告，打印结题证书等功能（具体功能详见附件）。

2017 年我省“国创计划”项目采取先线下申报、立项后网上填报的方式，请有关高校的工作负责人登录平台完善信息（登录用户名和密码均为学校代码），指导立项项目负责人做好项目信息填报（登录用户名和密码均为项目负责人的学号）。高校工作负责人要严格项目信息填报审核把关，教育部公示的立项项目任何信息不得更改，如发现弄虚作假、擅自更改信息将取消立项资格。没有立项项目的高校也要登录平台完善学校有关信息。请各高校的工作负责人加入 QQ 工作群（群号 537827022，加群请备注姓名、学校及处室，不接受学生加群申请），填报工作请于 2017 年 11 月 30 日前完成。

二、加强项目实施管理

1、健全组织机构。高校要成立由主管教学的校领导牵头负责，由教务、科研、设备、财务、产业、学工、团委等职能部门参与的校级组织协调机构。根据平台管理要求和内容，制定和完善本校大学生创新创业训练计划学生项目的管理办法，规范项目申报、项目实施、项目变更、项目结题等事项的管理。

2、加强过程监管。高校要按季度提交本校实施情况报告，按年度提交管理情况汇总表。要加强项目实施的过程监管，督促项目负责人按时提交季度报告、中期检查报告。要加强项目申报的审核把关，组织校内外专家公开评审，自 2018 年起，择优推

荐项目之前要在校内进行公示，广泛接受监督。要建立质量监控机制，对项目申报、实施、结题过程中弄虚作假、无明显进展的要及时终止项目运行。要严格项目结题审核，重点审核结题报告和支撑材料的真实性，项目实施成果的目标达成度。

3、搞好配套服务。高校要把大学生创新创业训练计划纳入人才培养方案和教学计划，从课程建设、学生选课、考试、成果认定、学分认定、灵活学籍管理等方面给予政策支持。要制定激励措施，鼓励校内教师、聘请企业导师指导学生创业训练和实践。高校的示范性实验教学中心、各类开放实验室和各级重点实验室要向参与项目的学生免费提供实验场地和实验仪器设备，大学科技园要提供技术、场地、政策、管理等支持和创业孵化服务。要搭建交流平台，开展交流活动，为参与项目的学生提供交流经验、展示成果、共享资源的机会，营造浓厚的创新创业氛围。

- 附：1. 山东省大学生创新创业训练计划平台项目管理流程
2. 山东省大学生创新创业训练计划平台使用说明

山东省教育厅高教处

2017年10月30日

附件 1

山东省大学生创新创业训练计划平台 项目管理流程

一、用户账号介绍

- 1、系统管理员（省教育厅管理员）
- 2、工作负责人（高校教师）
- 3、项目负责人（学生）

二、具体流程操作介绍

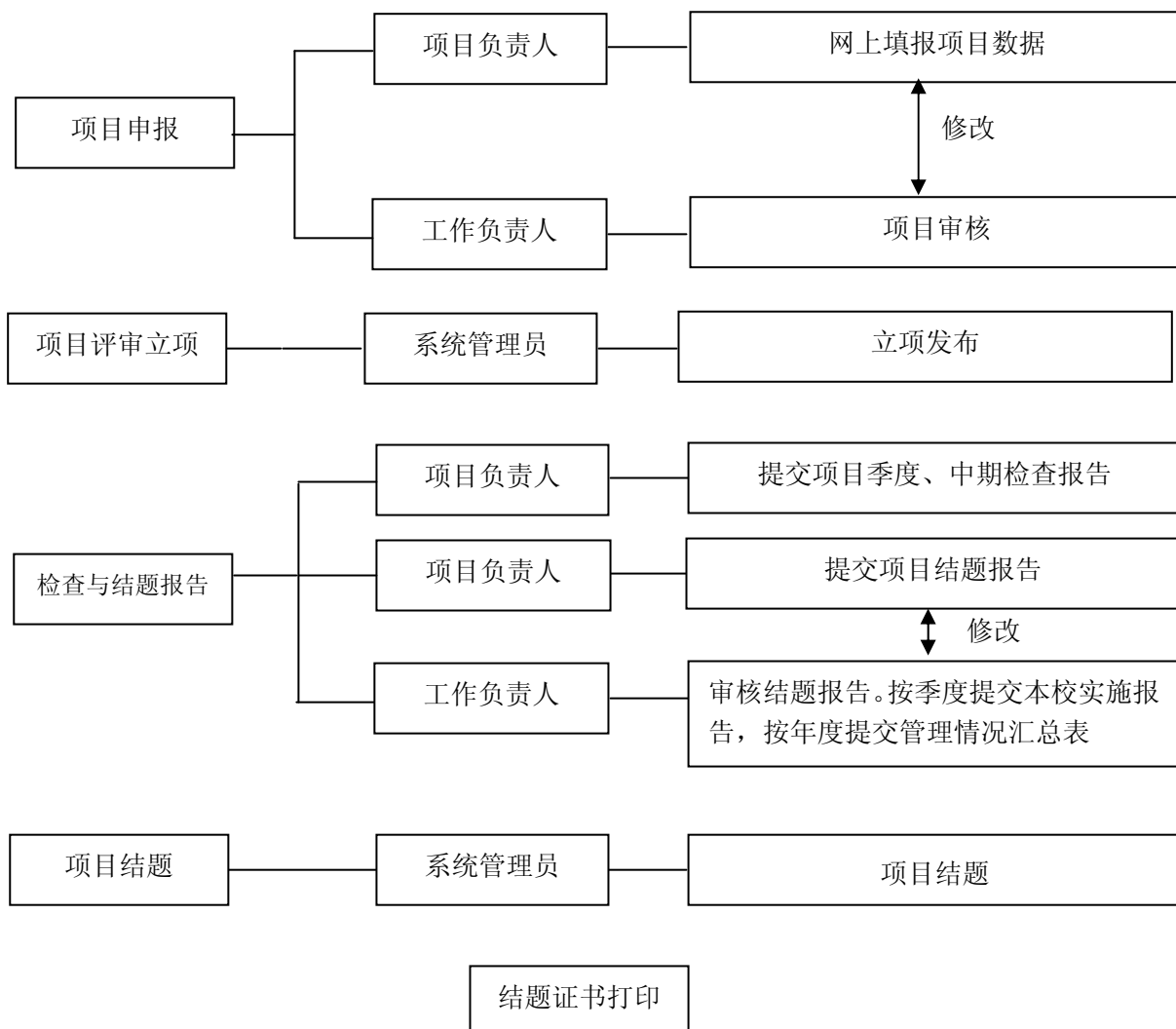

附件 2

山东省大学生创新创业训练计划平台 使用说明

山东省教育厅高等教育处
2017 年 10 月

目 录

一、主管部门工作负责人运行规程.....	5
(一) 初始管理.....	5
1. 省内高校信息管理.....	5
2. 本专科学科目录管理.....	6
3. 高校网址设置.....	6
4. 成果展示链接设置.....	7
5. 项目申报条件设置.....	7
6. 评优设置.....	8
7. 申报日期设置.....	8
8. 专家评审日期设置.....	9
9. 专家匿名审核设置.....	9
10. 专家审核设置.....	10
11. 系统维护开关.....	10
(二) 账号管理.....	11
1. 工作负责人.....	11
2. 项目责任人.....	11
3. 浏览账号.....	12
4. 评审专家.....	12
5. 项目专家组.....	13
6. 评优专家组.....	13
7. 成果交流录入员.....	14
8. 修改密码.....	14
(三) 流程管理.....	15
1. 项目分配.....	15
2. 评优专家组分配.....	15
3. 第三专家分配.....	16
4. 项目发布.....	16
5. 发布结题.....	17
6. 管理情况汇总表审核.....	19
7. 终止申请审核.....	19
(四) 过程数据统计.....	20
1. 学校申报进度统计.....	20
2. 学校结题进度统计.....	20
3. 学校项目统计.....	21
4. 学科项目统计.....	21
5. 专家评审统计.....	22
6. 实施季度报告统计.....	23
7. 管理情况汇总表统计.....	23
8. 项目跟踪统计.....	24
9. 后续成果统计.....	24
10. 中期检查统计.....	25

11. 结题成果统计.....	25
12. 查看项目进度.....	26
13. 查看证书编号.....	26
(五) 特殊情况处理.....	30
1. 项目调整.....	30
二、学校工作负责人运行规程.....	31
(一) 账号管理.....	32
1. 修改信息.....	32
2. 修改密码.....	32
3. 项目责任人.....	33
4. 成果交流录入员.....	34
(二) 初始管理.....	35
1. 项目实施时间管理.....	35
2. 中期日期设置.....	35
(三) 流程管理.....	36
1. 项目审核.....	36
2. 项目季度报告审核.....	38
3. 中期审核.....	39
4. 结题审核.....	39
5. 提交实施季度报告.....	41
6. 提交管理情况汇总表.....	41
7. 项目跟踪审核.....	42
8. 后续成果审核.....	42
9. 提前结题申请审核.....	43
10. 延期结题申请审核.....	43
11. 终止申请审核.....	44
(四) 过程数据统计.....	45
1. 学校申报进度统计.....	45
2. 学校结题进度统计.....	45
3. 学校项目统计.....	46
4. 项目季度报告统计.....	46
5. 管理情况汇总表统计.....	47
6. 项目跟踪统计.....	47
7. 后续成果统计.....	48
8. 中期检查统计.....	48
9. 结题成果统计.....	49
10. 查看项目进度.....	49
11. 查看证书编号.....	50
12. 尚未申报学生名单.....	50
三、项目负责人运行规程.....	51
(一) 平台登录.....	51
(二) 账号管理.....	52

1. 修改信息.....	52
2. 修改密码.....	52
(三) 流程管理.....	53
1. 项目申报.....	53
2. 项目季度报告.....	54
3. 中期检查.....	56
4. 结题报告.....	58
5. 项目跟踪.....	60
6. 后续成果展示.....	60
7. 优秀成果展示.....	61
8. 优秀论文展示.....	61
9. 提前、延期结题申请.....	62
10. 终止申请.....	62
(四) 过程数据管理统计.....	63
四、山东省大学生创新创业优秀成果交流展示	64
(一) 优秀成果展示工作负责人运行规程.....	64
1. “成果交流录入员”账号管理.....	64
2. 项目成果项目审核管理.....	64
(二) 优秀成果展示“成果交流录入员”运行规程.....	66
1. 项目展示（创新创业项目展示）.....	66
2. 学术论文（优秀学术论文）.....	66
3. 项目推介（创业推介项目）.....	68

一、主管部门工作负责人运行规程

(一) 初始管理

初始管理下教育厅工作人员功能主要包括：省内高校信息管理、本专科学科目录管理、高校网址设置、项目申报条件设置、评优设置、申报日期设置、专家评审日期设置、专家匿名审核设置、专家审核设置、系统维护开关。

1. 省内高校信息管理

教育厅工作人员可对学校代码、学校名称、学校类型、所属地区进行添加、修改、删除等操作，支持 Excel 批量导入。如下图所示：

山东省大学生创新创业训练计划平台

初始管理>>市内高校信息管理

【提示：】只有先导入高校，才好建立工作负责人账号。

所属地区：选择城市... 学校类型：选择本专科... 学校代码： 学校名称： 查询

全选 <input type="checkbox"/>	编号	学校代码	学校名称	学校类型	所属地区	操作
<input type="checkbox"/>	1	10424	山东科技大学	本科	青岛市	修改 删除
<input type="checkbox"/>	2	10426	青岛科技大学	本科	青岛市	修改 删除
<input type="checkbox"/>	3	10427	济南大学	本科	济南市	修改 删除
<input type="checkbox"/>	4	10429	青岛理工大学	本科	青岛市	修改 删除
<input type="checkbox"/>	5	10430	山东建筑大学	本科	济南市	修改 删除
<input type="checkbox"/>	6	10431	齐鲁工业大学	本科	济南市	修改 删除
<input type="checkbox"/>	7	10433	山东理工大学	本科	淄博市	修改 删除
<input type="checkbox"/>	8	10434	山东农业大学	本科	泰安市	修改 删除
<input type="checkbox"/>	9	10435	青岛农业大学	本科	青岛市	修改 删除
<input type="checkbox"/>	10	10438	潍坊医学院	本科	潍坊市	修改 删除
<input type="checkbox"/>	11	10439	泰山医学院	本科	泰安市	修改 删除
<input type="checkbox"/>	12	10440	滨州医学院	本科	滨州市	修改 删除
<input type="checkbox"/>	13	10441	山东中医药大学	本科	济南市	修改 删除
<input type="checkbox"/>	14	10443	济宁医学院	本科	济宁市	修改 删除
<input type="checkbox"/>	15	10445	山东师范大学	本科	济南市	修改 删除
<input type="checkbox"/>	16	10446	曲阜师范大学	本科	济宁市	修改 删除
<input type="checkbox"/>	17	10447	聊城大学	本科	聊城市	修改 删除
<input type="checkbox"/>	18	10448	德州学院	本科	德州市	修改 删除
<input type="checkbox"/>	19	10449	滨州学院	本科	滨州市	修改 删除
<input type="checkbox"/>	20	10451	鲁东大学	本科	烟台市	修改 删除

添加 Excel导入 批量删除 下一页 尾页 第1页 共4页 共65条记录 跳转到第 1 页

主办单位：山东省教育厅高等教育处 技术支持：南京先极科技有限公司

2.本专科学科目录管理

教育厅工作人员可对项目所属一级学科、二级学科等进行添加、修改、删除等操作，支持Excel批量导入。如下图所示：

3.高校网址设置

教育厅工作人员可设置各校校级大学生创新创业训练计划平台网址。当校级平台网址设置后，校级平台上申报的国家级和省级项目数据会直接推送到省级平台。设置方法：教育厅工作人员将各校级大学生创新创业训练计划平台网址录入后，点击“设置”，即实现省级平台与各校级大创平台的无缝对接。如图所示：

4.成果展示链接设置

成果展示链接设置是设置首页优秀成果展示的链接，链接地址为 APP 网上展厅的内容。操作方法：链接地址框中输入需链接的网址，点击“提交”即可。如下图所示：

5.项目申报条件设置

教育厅工作人员可设置各高校申报不同类型项目的名额。如下图所示：

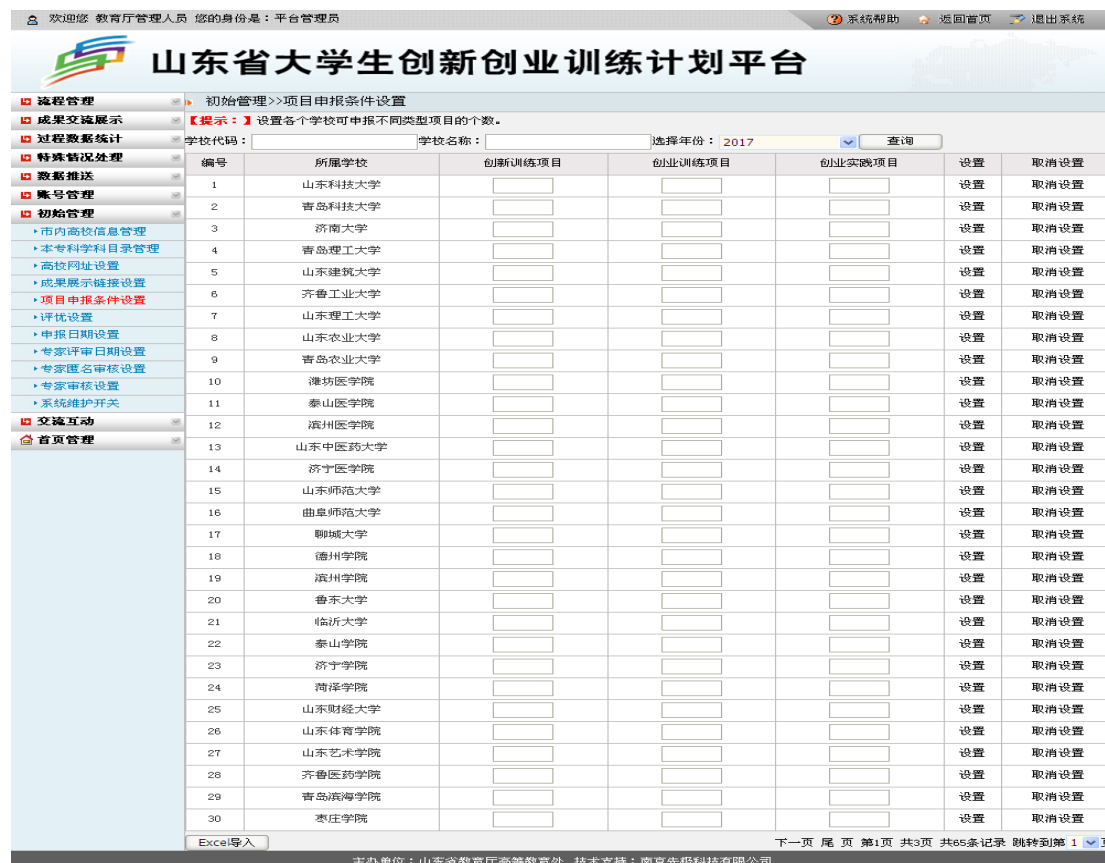

6.评优设置

教育厅工作人员可设置不同类型学校推优项目的百分比。如下图所示：

欢迎您 教育厅管理人员 您的身份是：平台管理员

系统帮助 返回首页 退出系统

山东省大学生创新创业训练计划平台

初始管理>>评优设置

【提示：】设置不同类型学校可推优项目的百分比。

编号	学校类型	评优百分比(请输入整数1-100)	设置	取消设置
1	本科	80	设置	取消设置

第1页 共1页 共1条记录 跳转到第 1 页

主办单位：山东省教育厅高等教育处 技术支持：南京先极科技有限公司

7.申报日期设置

教育厅工作人员可设置每年项目申报的起止时间。如下图所示：

欢迎您 教育厅管理人员 您的身份是：平台管理员

系统帮助 返回首页 退出系统

山东省大学生创新创业训练计划平台

初始管理>>申报日期设置

起始日期 2017-03-14 设置时间

截止日期 2017-05-09 设置时间

设置

主办单位：山东省教育厅高等教育处 技术支持：南京先极科技有限公司

8. 专家评审日期设置

教育厅工作人员可设置项目评审的起止时间。此设置只控制项目评审日期，项目评优评审日期不受此限制。如下图所示：

9. 专家匿名审核设置

教育厅工作人员可设置专家是否匿名评审。如下图所示：

10. 专家审核设置

教育厅工作人员可设置专家是否评审项目，选择“是”则必须分配专家组评审；选择“否”则无需分配专家组评审。如下图所示：

11. 系统维护开关

当系统功能需升级时，为防止用户登录系统操作，造成数据丢失，教育厅工作人员可设置“系统维护”提示信息，设置后用户无法登陆平台进行任何操作。如下图所示：

(二) 账号管理

账号管理下教育厅工作人员功能主要包括：工作负责人、项目负责人、浏览账号、评审专家、项目专家组、评优专家组、成果交流录入员、修改密码等。

1. 工作负责人

教育厅工作人员可在此页面添加、修改、删除各高校工作负责人信息，每个学校只能添加一个工作负责人。支持 Excel 批量导入，Word 批量导出。如下图所示：

2. 项目负责人

教育厅工作人员可在此页面添加、修改、删除各高校项目负责人信息。支持 Excel 批量导入，批量删除。如下图所示：

3.浏览账号

教育厅工作人员可在此页面添加、修改、删除浏览账号。如下图所示：

山东省大学生创新创业训练计划平台

账号管理 >> 浏览账号

账号： 姓名： 查询

全选 <input type="checkbox"/>	编号	账号	姓名	密码	操作
<input type="checkbox"/>	1	[REDACTED]	[REDACTED]	[REDACTED]	修改 删除

添加 批量删除

第1页 共1页 共1条记录 跳转到第 1 页

主办单位：山东省教育厅高等教育处 技术支持：南京先极科技有限公司

4.评审专家

教育厅工作人员可在此页面添加、修改、删除评审专家信息，支持 Excel 批量导入，批量删除。如下图所示：

山东省大学生创新创业训练计划平台

账号管理 >> 专家管理

【提示】专家账号添加后，可以把专家分配到相应的专家组。当专家有所属专家组此时专家账号不可删除。

一级学科： 二级学科：

账号： 姓名： 移动电话： 职称： 查询

全选 <input type="checkbox"/>	编号	账号	姓名	密码	职称	移动电话	评审学科	项目专家组	评优专家组	操作	设为第二专家
<input type="checkbox"/>	1	[REDACTED]	[REDACTED]	[REDACTED]	[REDACTED]	[REDACTED]	数学史 数理逻辑与数学基础	山东专家组	请选择	修改 删除	<input type="radio"/> 是 <input type="radio"/> 否

添加 Excel导入 批量删除

第1页 共1页 共1条记录 跳转到第 1 页

主办单位：山东省教育厅高等教育处 技术支持：南京先极科技有限公司

5.项目专家组

教育厅工作人员可建立项目专家组，供项目评审时用。操作方法：填写“专家组名称”，点击“提交”，然后点击“管理组内专家”维护相关专家信息即可。如下图所示：

6.评优专家组

教育厅工作人员可建立评优专家组，供项目评优时用。操作方法：填写“专家组名称”，点击“提交”，然后点击“管理组内专家”维护相关专家信息即可。如下图所示：

7.成果交流录入员

教育厅工作人员可添加、修改、删除成果交流录入员信息。如下图所示：

山东省大学生创新创业训练计划平台

账号管理>>成果交流录入员

所属学校：选择学校... 学校名称： 账号： 姓名：

是否激活：请选择... 添加年份：2017 查询

全选	编号	账号	姓名	密码	性别	联系电话	邮箱	学校	操作
<input type="checkbox"/>	1							济南大学	修改 删除 <input checked="" type="radio"/> 激活 <input type="radio"/> 不激活

添加 批量删除 批量激活

第1页 共1页 共1条记录 跳转到第1页

主办单位：山东省教育厅高等教育处 技术支持：南京先极科技有限公司

8.修改密码

教育厅工作人员可修改密码。操作方法：先输入原登陆密码，然后输入两次新密码，点击“确定修改”即可。如下图所示：

山东省大学生创新创业训练计划平台

账号管理>>修改密码

原密码：

新密码： 新密码必须为6-20位字母和数字的组合

确认新密码：

确定修改

主办单位：山东省教育厅高等教育处 技术支持：南京先极科技有限公司

(三) 流程管理

流程管理下教育厅工作人员功能主要包括：项目分配、评优专家组分配、第三专家分配、项目发布、发布结题、管理情况汇总表审核、终止申请审核等。

1.项目分配

教育厅工作人员将学校工作负责人审核通过的项目分配给专家组，由专家审核项目。教育厅工作人员可选择将单个或多个项目分配给专家组审核，然后选择需发布的项目点击“批量发布”或“全部发布”即可。如下图所示：

2.评优专家组分配

教育厅工作人员可将各高校工作负责人推荐的优秀项目，单个或多个项目分配给相应的评优专家组评审。如下图所示：

3. 第三专家分配

若专家组评审某项目，组内专家意见不统一时，教育厅工作人员可将项目再次分配第三专家审核。如下图所示：

4. 项目发布

项目发布即平台发布立项项目。项目发布前，教育厅工作人员可调整财政拨款和学校拨款。项目编号须在所有高校项目审核通过后方可操作生成，若项目编号不连号，教育厅工作人员可通过“调整项目编号”来调整。如下图所示：

5.发布结题

发布结题即代表项目已经完成。经各学校验收合格的项目，由教育厅工作人员审核同意后发布结题。教育厅工作人员在发布结题前，可查看项目全部过程材料。如下图所示：

山东省大学生创新创业训练计划平台

流程管理 >> 发布结题

【提示：】只有发布结题，项目责任人才可以提交项目跟踪、项目后续成果。

项目名称： 项目级别： 请选择 项目类型： 请选择 状态： 请选择...

是否生成编号： 请选择... 一级学科： 选择一级学科 二级学科： 选择二级学科 所属学校： 选择学校...

项目年份： 2017 查询

全选 <input type="checkbox"/>	编号	项目	项目级别	项目类型	所属学校	查看季度报告	查看中期、结题	操作	状态
<input type="checkbox"/>	1	测试项目创新	国家级	创新训练项目	先极测试	需要提交：2次 已提交：2次	查看中期 查看结题	发布结题 结题审核 终止项目	未结题

批量发布 全部发布 批量生成证书编号 全部生成证书编号

第1页 共1页 共1条记录 跳转到第 1 页

主办单位：山东省教育厅高等教育处 技术支持：南京先极科技有限公司

山东省大学生创新创业训练计划平台

流程管理 >> 发布结题

【提示：】只有发布结题，项目责任人才可以提交项目跟踪、项目后续成果。

项目名称： 项目级别： 请选择 项目类型： 请选择 状态： 请选择...

是否生成编号： 请选择... 一级学科： 选择一级学科 二级学科： 选择二级学科 所属学校： 选择学校...

项目年份： 2017 查询

全选 <input type="checkbox"/>	编号	项目	项目级别	项目类型	所属学校	查看季度报告	查看中期、结题	操作	状态
<input type="checkbox"/>	1	测试项目创新	国家级	创新训练项目	先极测试	需要提交：2次 已提交：2次	查看中期 查看结题	已结题	已结题

批量发布 全部发布 批量生成证书编号 全部生成证书编号

第1页 共1页 共1条记录 跳转到第 1 页

主办单位：山东省教育厅高等教育处 技术支持：南京先极科技有限公司

(1) 结题审核退回：教育厅工作人员审核项目结题申请时，若项目责任人提交的季度报告、中期检查或结题材料不符合要求，可点击下图中“结题审核”，进入结题审核页面退回给项目责任人修改。

山东省大学生创新创业训练计划平台

【提示：】只有发布结题，项目责任人才可以提交项目跟踪、项目后续成果。

项目名称： 项目级别： 请选择 项目类型： 请选择 状态： 请选择...

是否生成编号： 请选择... 一级学科： 选择一级学科 二级学科： 选择二级学科 所属学校： 选择学校...

项目年份： 2017 查询

全选 <input type="checkbox"/>	编号	项目	项目级别	项目类型	所属学校	查看季度报告	查看中期、结题	操作	状态
<input type="checkbox"/>	1	测试项目创新	国家级	创新训练项目	先极测试	需要提交：2次 已提交：2次	查看中期 查看结题	发布结题 结题审核 终止项目	未结题

批量发布 全部发布 批量生成证书编号 全部生成证书编号 第1页 共1页 共1条记录 跳转到第 1 页

主办单位：山东省教育厅高等教育处 技术支持：南京先极科技有限公司

(2) 项目终止管理：项目责任人结题材料评审不合格，由教育厅工作人员在发布结题时给予“终止项目”。如下图所示：

山东省大学生创新创业训练计划平台

【提示：】只有发布结题，项目责任人才可以提交项目跟踪、项目后续成果。

项目名称： 项目级别： 请选择 项目类型： 请选择 状态： 请选择...

是否生成编号： 请选择... 一级学科： 选择一级学科 二级学科： 选择二级学科 所属学校： 选择学校...

项目年份： 2017 查询

全选 <input type="checkbox"/>	编号	项目	项目级别	项目类型	所属学校	查看季度报告	查看中期、结题	操作	状态
<input type="checkbox"/>	1	测试项目创新	国家级	创新训练项目	先极测试	需要提交：2次 已提交：2次	查看中期 查看结题	发布结题 结题审核 终止项目	未结题

批量发布 全部发布 批量生成证书编号 全部生成证书编号 第1页 共1页 共1条记录 跳转到第 1 页

主办单位：山东省教育厅高等教育处 技术支持：南京先极科技有限公司

6.管理情况汇总表审核

教育厅工作人员可审核各学校提交的管理情况汇总表。审核结果为“同意”或“不同意（即退回修改）”。如下图所示：

全选	编号	所属学校	学校负责职能部门	附件	状态	审核	详细信息
<input type="checkbox"/>	1	先极测试	测试部门	查看	待审核	待审核	查看

At the bottom of the table, it says '第1页 共1页 共1条记录 跳转到第1页'. The footer of the page reads '主办单位：山东省教育厅高等教育处 技术支持：南京先极科技有限公司'.

7.终止申请审核

教育厅工作人员可审核各学校提交的项目终止申请。如下图所示：

（四）过程数据统计

过程数据统计下教育厅工作人员功能主要包括：学校申报进度统计、学校结题进度统计、学校项目统计、学科项目统计、专家评审统计、项目季度报告统计、实施季度报告统计、管理情况汇总表统计、项目跟踪统计、后续成果统计、中期检查统计、结题成果统计、查看项目进度、查看证书编号。

1. 学校申报进度统计

教育厅工作人员可通过“学校申报进度统计”功能查看应报项目数，已报项目数，尚可申报数。如下图所示：

编号	学校名称	应报数	已报数	尚可申报数	创新创业项目		创业实践项目	
					应报数	已报数	应报数	已报数
1	山东科技大学	53	39	14	0	0	0	
2	青岛科技大学	48	46	2	1	1	0	
3	济南大学	48	43	5	2	2	0	
4	青岛理工大学	128	95	33	30	3	0	
5	山东建筑大学	24	15	9	5	4	0	
6	齐鲁工业大学	33	31	2	0	2	0	
7	山东理工大学	73	54	19	15	4	0	
8	山东农业大学	225	152	73	49	24	0	
9	青岛农业大学	74	50	24	20	4	0	
10	潍坊医学院	13	11	2	2	0	0	
11	泰山医学院	104	99	5	3	2	0	
12	滨州医学院	55	41	14	7	7	0	
13	山东中医药大学	125	125	0	0	0	0	
14	济宁医学院	28	28	0	0	0	0	
15	山东师范大学	104	49	55	49	6	0	
16	曲阜师范大学	102	88	14	13	1	0	
17	聊城大学	62	76	0	6	0	0	
18	德州学院	80	65	15	12	3	0	
19	滨州学院	71	55	16	15	1	0	
20	鲁东大学	250	237	13	12	1	0	
21	临沂大学	75	64	11	6	5	0	
22	泰山学院	58	51	7	6	1	0	
23	济宁学院	12	12	0	0	0	0	
24	菏泽学院	99	72	27	27	0	0	
25	山东财经大学	24	12	12	7	5	0	
26	山东体育学院	10	7	3	2	1	0	
27	山东艺术学院	0	0	0	0	0	0	
28	齐鲁医药学院	20	20	0	0	0	0	
29	青岛滨海学院	102	11	91	11	0	0	
30	枣庄学院	72	72	0	0	0	0	
	总数	2088	2088	0	459	171	0	

2. 学校结题进度统计

教育厅工作人员可按学校分类分年度统计各高校已立项数、已结题数、未结题数。如下图所示：

编号	学校名称	已立项数	已结题数	未结题数
1	山东科技大学	0	0	0
2	青岛科技大学	0	0	0
3	济南大学	0	0	0
4	青岛理工大学	0	0	0
5	山东建筑大学	0	0	0
6	齐鲁工业大学	0	0	0
7	山东理工大学	0	0	0
8	山东农业大学	0	0	0
9	青岛农业大学	0	0	0
10	潍坊医学院	0	0	0
11	泰山医学院	0	0	0
12	滨州医学院	0	0	0
13	山东中医药大学	0	0	0
14	济宁医学院	0	0	0
15	山东师范大学	0	0	0
16	曲阜师范大学	0	0	0
17	聊城大学	0	0	0
18	德州学院	0	0	0
19	滨州学院	0	0	0
20	鲁东大学	0	0	0
21	临沂大学	0	0	0
22	泰山学院	0	0	0
23	济宁学院	0	0	0
24	菏泽学院	0	0	0
25	山东财经大学	0	0	0
26	山东体育学院	0	0	0
27	山东艺术学院	0	0	0
28	齐鲁医药学院	0	0	0
29	青岛滨海学院	0	0	0
30	枣庄学院	0	0	0
	总数	1	1	0

3.学校项目统计

教育厅工作人员可按分年度统计各高校项目数。如下图所示：

编号	学校名称	项目数	优秀项目数	结题数	创新训练项目	创业训练项目	创业实践项目
1	山东科技大学	53	0	0	39	10	4
2	青岛科技大学	48	0	0	46	1	1
3	济南大学	48	0	0	43	3	2
4	青岛理工大学	128	0	0	95	30	3
5	山东建筑大学	24	0	0	15	5	4
6	齐鲁工业大学	33	0	0	31	0	2
7	山东理工大学	73	0	0	54	16	3
8	山东农业大学	225	0	0	152	49	24
9	青岛农业大学	74	0	0	50	20	4
10	潍坊医学院	13	0	0	11	2	0
11	泰山医学院	104	0	0	99	3	2
12	滨州医学院	55	0	0	41	7	7
13	山东中医药大学	16	0	0	16	0	0
14	济宁医学院	26	0	0	26	0	0
15	山东师范大学	104	0	0	49	49	6
16	曲阜师范大学	102	0	0	69	13	0
17	聊城大学	82	0	0	75	6	0
18	德州学院	80	0	0	66	12	2
19	滨州学院	71	0	0	55	15	1
20	鲁东大学	260	0	0	237	12	11
21	临沂大学	75	0	0	64	6	3
22	泰山学院	58	0	0	51	6	1
23	济宁学院	12	0	0	12	0	0
24	菏泽学院	99	0	0	72	27	0
25	山东财经大学	24	0	0	12	7	5
26	山东体育学院	10	0	0	7	2	1
27	山东艺术学院	0	0	0	0	0	0
28	齐鲁医药学院	20	0	0	20	0	0
29	青岛滨海学院	108	0	0	69	11	8
30	枣庄学院	76	0	0	70	6	0
	总数	2688	0	1	2088	429	171

4.学科项目统计

教育厅工作人员可按学科统计各高校项目数。如下图所示：

编号	学科名称	项目数	优秀项目数	结题数	创新训练项目	创业训练项目	创业实践项目
1	数学	43	0	1	38	5	0
2	信息科学与系统科学	151	0	0	94	44	13
3	物理学	64	0	0	63	1	0
4	化学	163	0	0	150	11	2
5	天文学	1	0	0	1	0	0
6	地球科学	64	0	0	61	3	0
7	生物学	143	0	0	126	10	7
8	心理学	31	0	0	17	10	4
9	农学	182	0	0	142	19	21
10	林学	16	0	0	14	0	2
11	畜牧、兽医科学	108	0	0	79	25	2
12	水产学	36	0	0	29	2	5
13	基础医学	28	0	0	28	0	0
14	临床医学	13	0	0	12	0	1
15	预防医学与公共卫生学	20	0	0	15	3	1
16	军事医学与特种医学	1	0	0	1	0	0
17	药学	30	0	0	29	0	1
18	中医学与中药学	31	0	0	28	3	2
19	工程与技术科学基础学科	35	0	0	30	4	1
20	信息与系统科学相关工程与技术	125	0	0	85	31	9
21	自然科学相关工程与技术	22	0	0	18	1	3
22	测绘科学技术	2	0	0	2	0	0
23	材料科学	82	0	0	79	3	0
24	矿山工程技术	6	0	0	6	0	0
25	冶金工程技术	0	0	0	0	0	0
26	机械工程	115	0	0	107	4	4
27	动力与电气工程	64	0	0	53	7	4
28	能源科学技术	45	0	0	42	1	2
29	核科学技术	0	0	0	0	0	0
30	电子与通信技术	60	0	0	56	3	1
	总数	2688	0	1	2088	429	171

5. 专家评审统计

教育厅工作人员可统计各专家评审项目的数量情况。如下图所示：

山东省大学生创新创业训练计划平台

过程数据统计>>专家评审统计

专家账号： 专家姓名： 所属年份： 2017 查询

编号	专家	作为项目专家审核项目数	作为评优专家审核项目数	作为第三专家审核项目数
1	[REDACTED]	0	0	0
2	[REDACTED]	0	0	0

导出Excel 第1页 共1页 共2条记录 跳转到第 1 页

主办单位：山东省教育厅高等教育处 技术支持：南京先极科技有限公司

项目季度报告统计

教育厅工作人员可统计所有项目季度报告需提交次数、已交次数、需再提交次数。点击“数字”可查看已提交季度报告的内容。支持 Excel 导出统计数据。如下图所示：

山东省大学生创新创业训练计划平台

过程数据统计>>项目季度报告统计

项目名称： 项目级别： 请选择 项目类型： 请选择 所属学校： 选择学校...

学校名称： 一级学科： 选择一级学科 二级学科： 选择二级学科 项目年份： 2017 查询

编号	项目	项目级别	项目类型	所属一级学科	所属二级学科	所属学校	需提交次数	已提交次数	需再提交次数
1	测试项目创新	国家级	创新训练项目	数学	数学史	先极测试	2	2	0

导出Excel 第1页 共1页 共1条记录 跳转到第 1 页

主办单位：山东省教育厅高等教育处 技术支持：南京先极科技有限公司

6.实施季度报告统计

教育厅工作人员可统计各学校提交的实施季度报告情况。如下图所示：

编号	学校名称	学校类型	所属地区	查看
1	山东科技大学	本科	青岛市	已提交: 0次
2	青岛科技大学	本科	青岛市	已提交: 0次
3	济南大学	本科	济南市	已提交: 0次
4	青岛理工大学	本科	青岛市	已提交: 0次
5	山东建筑大学	本科	济南市	已提交: 0次
6	齐鲁工业大学	本科	济南市	已提交: 0次
7	山东理工大学	本科	淄博市	已提交: 0次
8	山东农业大学	本科	泰安市	已提交: 0次
9	青岛农业大学	本科	青岛市	已提交: 0次
10	潍坊医学院	本科	潍坊市	已提交: 0次
11	泰山医学院	本科	泰安市	已提交: 0次
12	滨州医学院	本科	滨州市	已提交: 0次
13	山东中医药大学	本科	济南市	已提交: 0次
14	济宁医学院	本科	济宁市	已提交: 0次
15	山东师范大学	本科	济南市	已提交: 0次
16	曲阜师范大学	本科	济宁市	已提交: 0次
17	聊城大学	本科	聊城市	已提交: 0次
18	德州学院	本科	德州市	已提交: 0次
19	滨州学院	本科	滨州市	已提交: 0次
20	鲁东大学	本科	烟台市	已提交: 0次
21	临沂大学	本科	临沂市	已提交: 0次
22	泰山学院	本科	泰安市	已提交: 0次
23	济宁学院	本科	济宁市	已提交: 0次
24	菏泽学院	本科	菏泽市	已提交: 0次
25	山东财经大学	本科	济南市	已提交: 0次
26	山东体育学院	本科	济南市	已提交: 0次
27	山东艺术学院	本科	济南市	已提交: 0次
28	齐鲁医药学院	本科	淄博市	已提交: 0次
29	青岛滨海学院	本科	青岛市	已提交: 0次
30	枣庄学院	本科	枣庄市	已提交: 0次

7.管理情况汇报统计

教育厅工作人员可统计各学校提交的管理情况汇报情况。可查询未提交、已提交的高校名单，点击“数字”可查看具体内容。教育厅工作人员可通过不同查询条件，查看已提交各学校管理情况汇报表。如下图所示：

编号	学校名称	学校类型	所属地区	查看
1	山东科技大学	本科	青岛市	已提交: 0次
2	青岛科技大学	本科	青岛市	已提交: 0次
3	济南大学	本科	济南市	已提交: 0次
4	青岛理工大学	本科	青岛市	已提交: 0次
5	山东建筑大学	本科	济南市	已提交: 0次
6	齐鲁工业大学	本科	济南市	已提交: 0次
7	山东理工大学	本科	淄博市	已提交: 0次
8	山东农业大学	本科	泰安市	已提交: 0次
9	青岛农业大学	本科	青岛市	已提交: 0次
10	潍坊医学院	本科	潍坊市	已提交: 0次
11	泰山医学院	本科	泰安市	已提交: 0次
12	滨州医学院	本科	滨州市	已提交: 0次
13	山东中医药大学	本科	济南市	已提交: 0次
14	济宁医学院	本科	济宁市	已提交: 0次
15	山东师范大学	本科	济南市	已提交: 0次
16	曲阜师范大学	本科	济宁市	已提交: 0次
17	聊城大学	本科	聊城市	已提交: 0次
18	德州学院	本科	德州市	已提交: 0次
19	滨州学院	本科	滨州市	已提交: 0次
20	鲁东大学	本科	烟台市	已提交: 0次
21	临沂大学	本科	临沂市	已提交: 0次
22	泰山学院	本科	泰安市	已提交: 0次
23	济宁学院	本科	济宁市	已提交: 0次
24	菏泽学院	本科	菏泽市	已提交: 0次
25	山东财经大学	本科	济南市	已提交: 0次
26	山东体育学院	本科	济南市	已提交: 0次
27	山东艺术学院	本科	济南市	已提交: 0次
28	齐鲁医药学院	本科	淄博市	已提交: 0次
29	青岛滨海学院	本科	青岛市	已提交: 0次
30	枣庄学院	本科	枣庄市	已提交: 0次

8.项目跟踪统计

教育厅工作人员可统计各项目提交项目跟踪情况。如下图所示：

编号	项目	项目级别	项目类型	所属一级学科	所属二级学科	所属学校	查看
1	测试项目创新	国家级	创新训练项目	数学	数学史	先极测试	已提交: 0次

At the bottom of the table area, there is a '导出Excel' button and a pagination indicator: '第1页 共1页 共1条记录 跳转到第 1 页'. The footer of the page reads: '主办单位: 山东省教育厅高等教育处 技术支持: 南京先极科技有限公司'.

9.后续成果统计

教育厅工作人员可统计所有项目提交后续成果情况。如下图所示：

编号	项目	项目级别	项目类型	所属一级学科	所属二级学科	所属学校	查看
1	测试项目创新	国家级	创新训练项目	数学	数学史	先极测试	已提交: 1次

At the bottom of the table area, there is a '导出Excel' button and a pagination indicator: '第1页 共1页 共1条记录 跳转到第 1 页'. The footer of the page reads: '主办单位: 山东省教育厅高等教育处 技术支持: 南京先极科技有限公司'.

10. 中期检查统计

教育厅工作人员可通过不同查询条件查看所有高校提交中期检查的情况。如下图所示：

山东省大学生创新创业训练计划平台

过程数据统计 >> 中期检查统计

项目名称: [] 项目级别: [请选择] 项目类型: [请选择] 一级学科: [选择一级学科]

二级学科: [选择二级学科] 所属学校: [选择学校...] 学校名称: [] 提交情况: [请选择]

项目年份: 2017 查询

编号	项目编号	项目	项目级别	项目类型	一级学科	二级学科	所属学校	中期检查
1	201710424003	基于C#SQL开发...	国家级	创新训练项目	计算机科学技术		山东科技大学	查看
2	201710424005	采动煤层顶板突水仿...	国家级	创新训练项目	矿山工程技术		山东科技大学	查看
3	201710424006	基于正压技术的采管钻...	国家级	创新训练项目	安全科学技术		山东科技大学	查看
4	201710424008	TMM卫星降水数据...	国家级	创新训练项目	环境科学技术及资源科学技术		山东科技大学	查看
5	201710424013	微生物诱导敏感基矿物...	国家级	创新训练项目	地球科学		山东科技大学	查看
6	201710424014	济阳地陷序层有效气源...	国家级	创新训练项目	地球科学		山东科技大学	查看
7	201710424016	天然气地下储气库建设...	国家级	创新训练项目	地球科学		山东科技大学	查看
8	201710424017	基于多流场流量分配...	国家级	创新训练项目	地球科学		山东科技大学	查看
9	201710424025	基于Mechanum...	国家级	创新训练项目	能源科学技术		山东科技大学	查看
10	201710424026	利用空气源热泵和太阳...	国家级	创新训练项目	能源科学技术		山东科技大学	查看
11	201710424026	利用空气源热泵和太阳...	国家级	创新训练项目	能源科学技术		山东科技大学	查看
12	201710424028	移动式智能跟踪太阳能...	国家级	创新训练项目	机械工程		山东科技大学	查看
13	201710424028	移动式智能跟踪太阳能...	国家级	创新训练项目	机械工程		山东科技大学	查看
14	201710424031	智能老人助理系统	国家级	创新训练项目	计算机科学技术		山东科技大学	查看
15	201710424042	基于物联网技术+语音...	国家级	创新训练项目	电子与通信技术		山东科技大学	查看
16	201710424051	数学实验能力提升培养...	国家级	创新训练项目	数学		山东科技大学	查看
17	201710424053	地方政府间竞争与规模...	国家级	创新训练项目	经济学		山东科技大学	查看
18	201710424059	基于51单片机的简易...	国家级	创新训练项目	动力与电气工程		山东科技大学	查看
19	201710424060	基于北斗系统与GPS...	国家级	创新训练项目	动力与电气工程		山东科技大学	查看
20	201710424062	可分离式陆空两栖特殊...	国家级	创新训练项目	机械工程		山东科技大学	查看
21	201710424063	水下搜寻与检测机器人	国家级	创新训练项目	动力与电气工程		山东科技大学	查看
22	201710424065	一维稳定平台伺服系统...	国家级	创新训练项目	信息与系统科学		山东科技大学	查看
23	201710424066	智能导盲鞋	国家级	创新训练项目	电子与通信技术		山东科技大学	查看
24	201710424069	基于STM32的语音...	国家级	创新训练项目	信息与系统科学相关工程与技术		山东科技大学	查看
25	201710424072	太阳能助推自行车的...	国家级	创新训练项目	物理学		山东科技大学	查看
26	201710424072	C#2017/T10...	国家级	创新训练项目	化学		山东科技大学	查看
27	201710424073	基于PC和Andro...	国家级	创新训练项目	环境科学技术及资源科学技术		山东科技大学	查看
28	201710424076	稻壳碳化法制备SiC...	国家级	创新训练项目	化学工程		山东科技大学	查看
29	201710424079	氟酸处理盐双官能团聚...	国家级	创新训练项目	材料科学		山东科技大学	查看
30	201710424081	一种反应釜用非晶涂层...	国家级	创新训练项目	材料科学		山东科技大学	查看

下一节 尾页 第1页 共90页 共2668条记录 跳转到第1页

主办单位：山东省教育厅高等教育处 技术支持：南京先极科技有限公司

11. 结题成果统计

教育厅工作人员可查看所有高校提交结题的情况。平台支持 Excel 导出项目结题成果情况汇总。如下图所示：

山东省大学生创新创业训练计划平台

过程数据统计 >> 结题成果统计

项目名称: [] 项目级别: [请选择] 项目类型: [请选择] 一级学科: [选择一级学科]

二级学科: [选择二级学科] 所属学校: [选择学校...] 学校名称: [] 项目年份: 2017 查询

编号	项目编号	项目	项目级别	项目类型	一级学科	二级学科	所属学校	结题报告
1	21351351351	测试项目创新	国家级	创新训练项目	数学	数学史	先极测试	查看

导出Excel 第1页 共1页 共1条记录 跳转到第1页

主办单位：山东省教育厅高等教育处 技术支持：南京先极科技有限公司

12. 查看项目进度

教育厅工作人员可查看所有高校项目进度情况，如申报表、季度报告、中期检查、结题报告、结题成果等提交情况。如下图所示：

编号	项目编号	项目	项目级别	项目类型	一级学科	二级学科	所属学校	进度	查看详细
1	201713995001	石灰石粉-矿粉-粉煤...	国家级	创新训练项目	土木工程		青岛工学院	项目暂存	季度报告 中期检查 结题报告
2	201713995003	马鞭草、艾草及黑豆中...	国家级	创新训练项目	食品科学技术		青岛工学院	项目暂存	季度报告 中期检查 结题报告
3	201713995008	智能跟随全地形车	国家级	创新训练项目	机械工程		青岛工学院	项目暂存	季度报告 中期检查 结题报告

13. 查看证书编号

查看证书编号是教育厅工作人员在“发布结题”后，可导出合格结题项目的结题证书。操作方法：点击“打印证书”即可打印，如下图所示：

“打印证书”功能需对浏览器进行以下设置：

(1) IE7 以上浏览器的设置

①打印证书时，首先点击浏览器菜单栏中“文件”→“页面设置”，如下图所示：

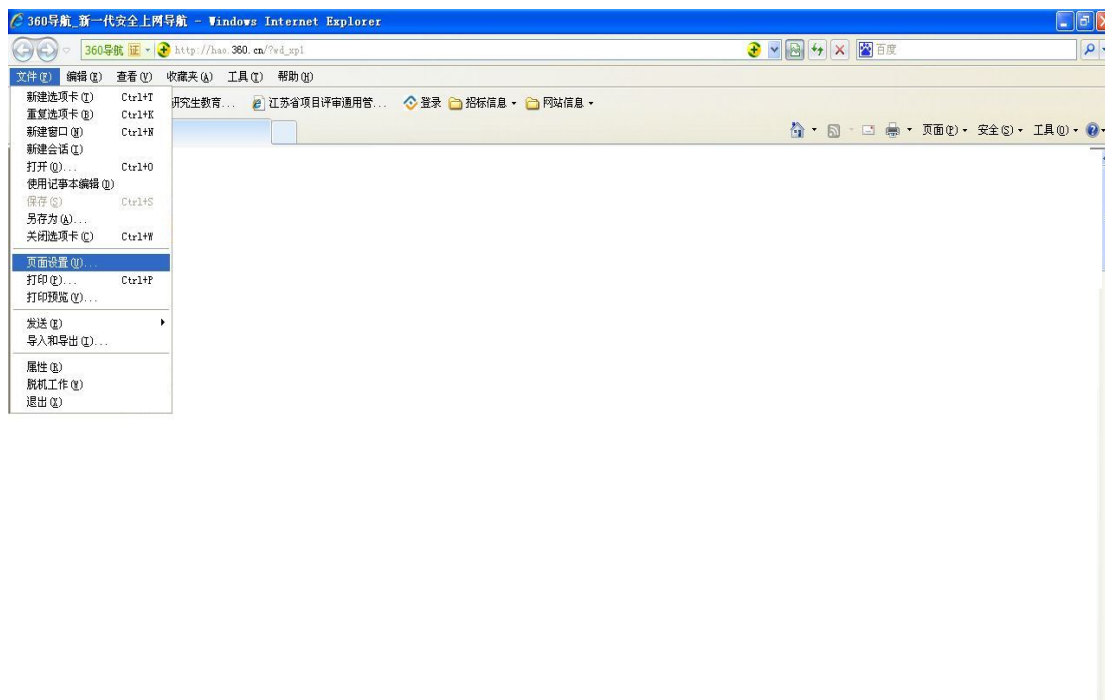

②点击“页面设置”后，选中“横向”、“打印背景颜色和图像”，“页眉和页脚”全部设置成“空”，点击“确定”即可。如下图所示：

(2) 360 浏览器的设置

①打印证书时，首先点击浏览器的右边的“工具”→“Internet 选项”，如下图所示：

②点击“Internet 属性”后弹出以下页面，点击选项中“高级”设置，选中“打印背景颜色和图像”。如下图所示：

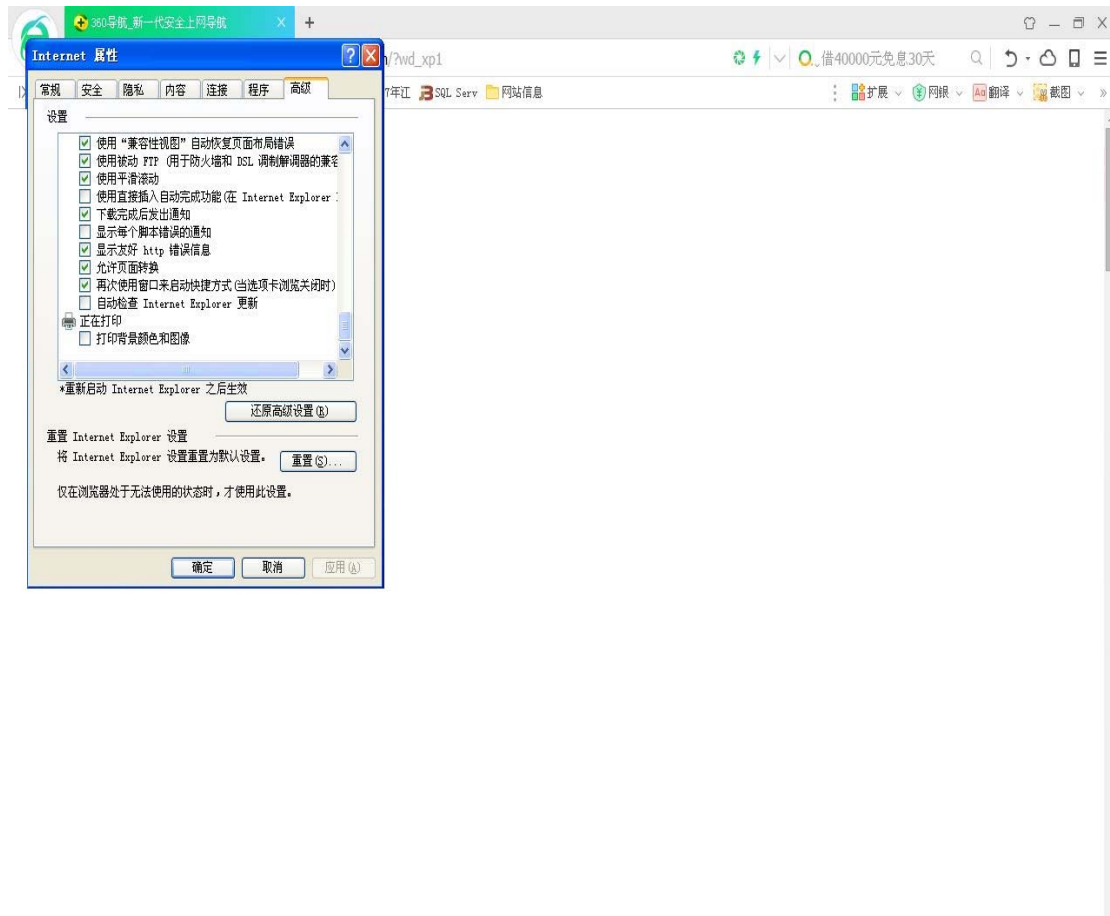

③设置完成后，点击平台上“打印证书”。如下图所示：

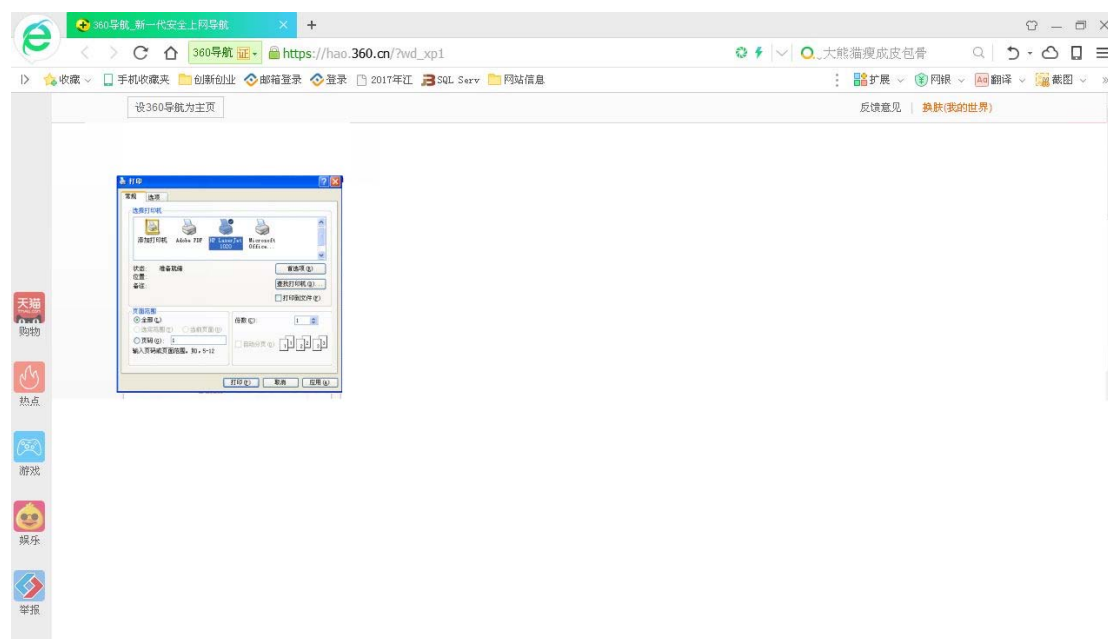

④点击“首先项”，弹出以下页面，如下图所示：

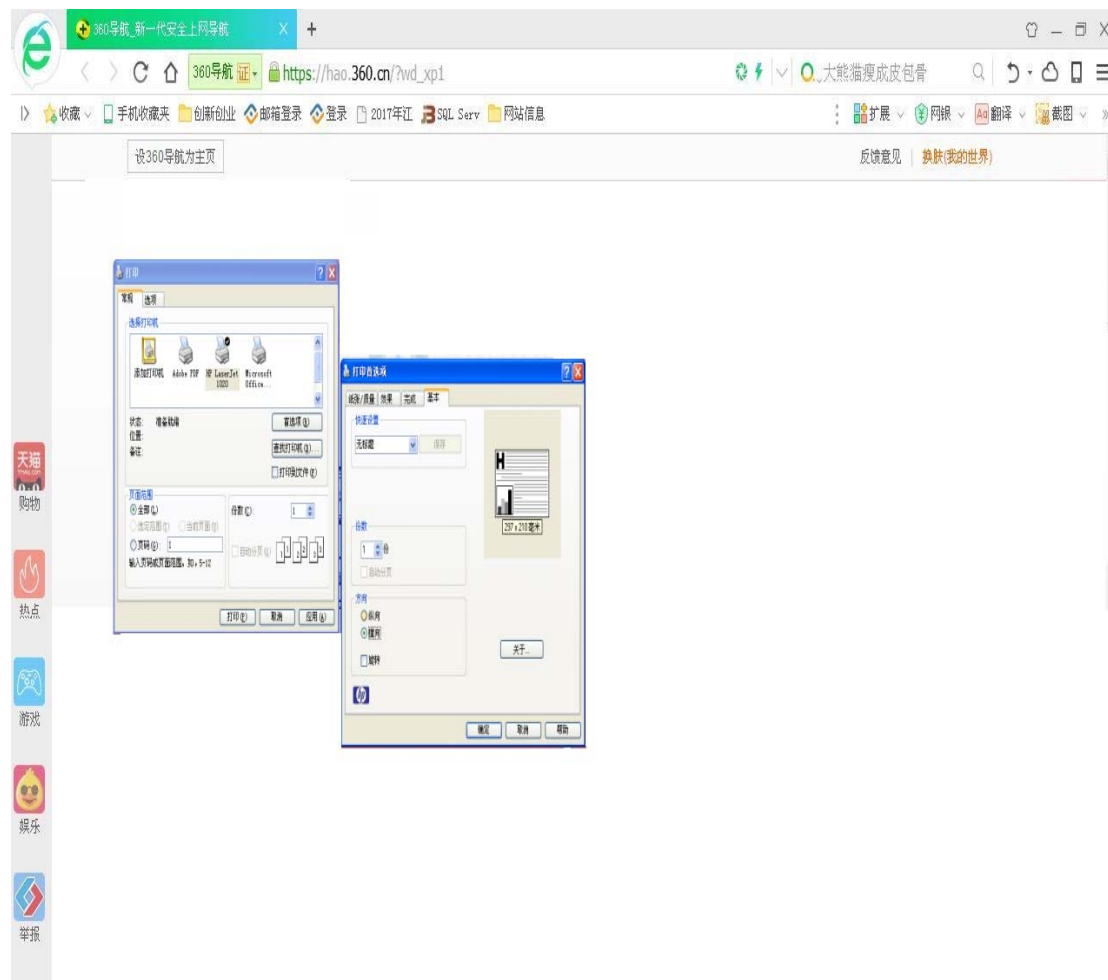

⑤将“基本”中“方向”选择为“纵向”，点击“确定”即可，如下图所示：

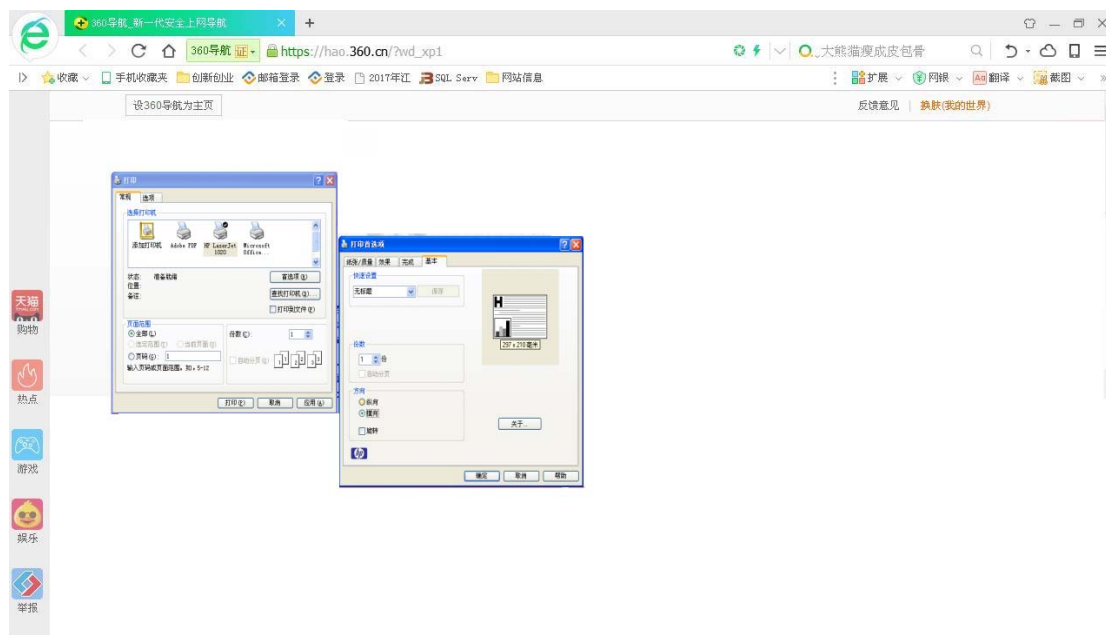

(五) 特殊情况处理

特殊情况处理下教育厅工作人员功能主要包括：项目调整、提前结题申请审核、延期结题申请审核、终止申请审核等。

1.项目调整

教育厅工作人员可在任意环节对项目的详细数据进行修改、删除等操作。如下图所示：

二、学校工作负责人运行规程

(一) 学校工作负责人登录山东省大学生创新创业训练计划平台（平台网址：<http://cxcy.sdei.edu.cn/index.aspx>）。操作方法：点击页面中“学校登录”。

2.选择学校，输入密码和验证码（验证码注意区分大小写），登陆进入平台。

（一）账号管理

账号管理下学校工作负责人功能主要包括：修改信息、修改密码、项目负责人、成果交流录入员。

1.修改信息

工作负责人首次登录平台，需填写个人详细信息；每年4月登录系统时，平台自动弹出工作负责人信息界面，工作负责人需核对信息，如无需修改点击“跳过”即可；当工作负责人信息发生变化，需通过该功能来修改。如下图所示：

山东省大学生创新创业训练计划平台

账号管理>>修改信息

账号	<input type="text"/>
姓名	<input type="text" value="先根测试"/>
部门	<input type="text"/>
职称	<input type="text"/>
职务	<input type="text"/>
办公电话	<input type="text"/>
传真	<input type="text"/>
移动电话	<input type="text"/>
电子邮箱	<input type="text"/>
所属学校	<input type="text" value="先根测试"/>

主办单位：山东省教育厅高等教育处 技术支持：南京先根科技有限公司

2.修改密码

工作负责人可修改密码。操作方法：先输入原登陆密码，然后输入两次新密码，点击“确定修改”即可。如下图所示：

山东省大学生创新创业训练计划平台

账号管理>>修改密码

原密码：	<input type="text"/>	
新密码：	<input type="text"/>	新密码必须为6-20位字母和数字的组合
确认新密码：	<input type="text"/>	

主办单位：山东省教育厅高等教育处 技术支持：南京先根科技有限公司

3.项目责任人

各学校通知学生登陆平台网上填报前，需分配给各项目负责人登陆账号和密码，工作负责人可单个添加或 Excel 批量导入本校项目责任人信息。学校负责人可对账号信息进行修改、删除等操作。添加项目责任人信息时可与项目类型、推荐排序码（各学校可根据需要设置）关联。如下图所示：

(1) 添加单个项目负责人操作方法：点击上图中“添加”，弹出如下图所示页面，填写相关信息后，点击“提交”即可。

(2) 添加多个项目负责人操作方法：点击“添加”右侧“Excel 导入”，进入如下图所示页面。先下载“Excel 模板”，在模板中完善项目负责人信息后，点击下图中“浏览”，选择需导入 Excel 文件，点击“提交”即可批量导入项目负责人账号信息。

4. 成果交流录入员

工作负责人可添加、修改、删除成果交流录入员账号信息。如下图所示：

（二）初始管理

初始管理下学校工作负责人功能主要包括：项目实施时间管理、中期检查时间管理等。

1.项目实施时间管理

工作负责人可根据学校情况设置项目实施起止时间，设置周期分为1年期、2年期，如下图所示：

2.中期日期设置

工作负责人可根据学校项目实施情况，按项目立项年份设置中期检查起止时间，如下图所示：

(三) 流程管理

流程管理下学校工作负责人功能包括：项目审核(含各校级平台推送数据的审核)、项目季度报告审核、中期检查报告审核、结题申请审核、提交实施季度报告、管理情况汇总表、项目跟踪审核、后续成果审核、提前结题申请审核、延期结题申请审核、终止申请审核等。

1.项目审核

学生填报完成后，工作负责人需对项目责任人申报内容进行审核。点击左侧“流程管理”中“项目审核”，如下图所示：

(1) 单个项目审核方法，工作负责人可点击上图“操作”栏相关项目的“未审核”，进入如下图所示页面。输入审核意见，选择审核结果（包括通过、不通过），点击“提交”即可。如项目需要修改则将评审结果选择为“不通过”，退回项目责任人修改。

(2) 多个项目批量审核方法：勾选下图中“全选”，点击“批量审核”，然后点击“确定”即可。如下图所示：

(3) 若项目已审核通过，项目申请书仍需修改。操作方法：可点击上图“操作栏”中“修改”，进入如下图所示页面。

(4) 如页面显示项目较多，无法查找所需修改项目，工作责任人可输入“项目名称”、“项目责任人账号”、“项目责任人姓名”、“项目类型”等关键词来查询再“修改”。

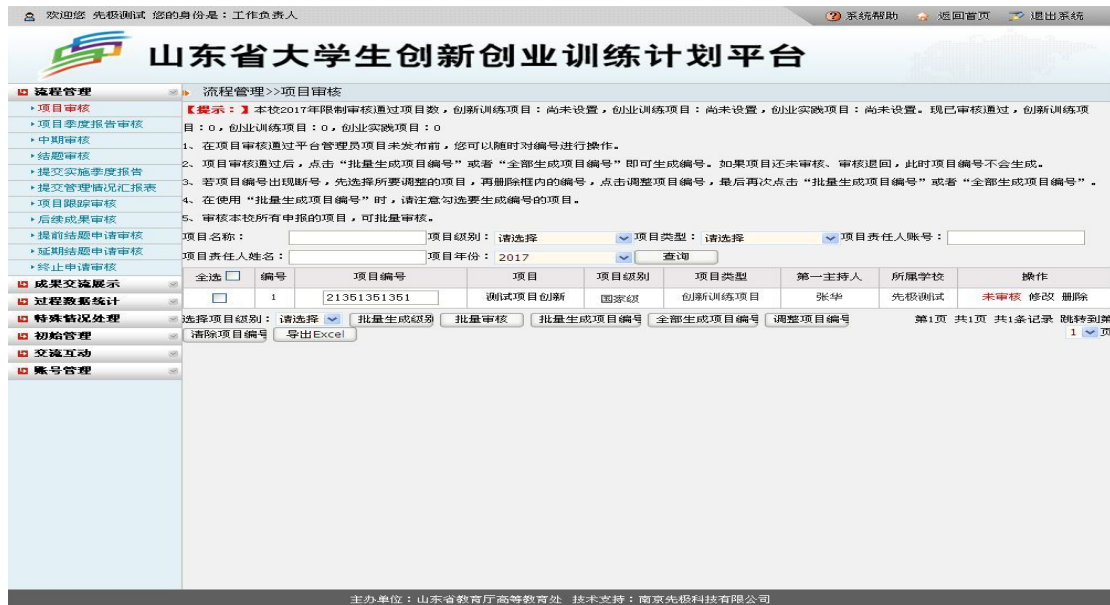

当全校所有项目审核通过后，项目负责人须对所有项目进行编号，勾选表格中“全选”，点击上图中“全部生成项目编号”或“批量生成项目编号”即可。全部生成项目编号后，项目负责人须核对所有项目的项目编号后几位阿拉伯数字是否连续，若不连续，点击“清除项目编号”即可；再选择“全部生成项目编号”或“批量生成项目编号”中的一种编号方式进行项目编号。

2.项目季度报告审核

工作负责人可按项目立项年份审核项目责任人提交的项目季度报告。点击下图中“查看”可查阅详细内容。点击“审核”进入审核页面，填写审核意见，选择审核结果包括限期整改、通过、不合格（审核操作方法参照本章“二、学校工作负责人运行规程”下“（四）流程管理”中“4.结题审核”的有关说明）。如下图所示：

3.中期审核

工作负责人可按立项年份设置中期检查时间审核项目负责人提交的中期检查。点击下图“操作”中“待审核”进入审核页面，填写审核意见，选择审核结果包括通过、不通过。如下图所示：

山东省大学生创新创业训练计划平台

流程管理 >> 中期审核

项目名称: 项目级别: 请选择 项目类型: 请选择 状态: 待审核

项目年份: 2017 查询

编号	项目	项目级别	项目类型	所属一级学科	所属二级学科	所属学校	操作
1	测试项目创新	国家级	创新训练项目	数学	数学史	先极测试	待审核 查看中期

第1页 共1页 共1条记录 跳转到第1页

主办单位: 山东省教育厅 技术支持: 南京先极科技有限公司

4.结题审核

工作负责人可按立项年份审核项目负责人提交的项目结题报告。工作负责人点击“待审核”。如下图所示：

山东省大学生创新创业训练计划平台

流程管理 >> 结题审核

【提示：】在审核结题通过的同时，可推荐此项目为优秀。

项目名称: 项目级别: 请选择 项目类型: 请选择 状态: 请选择

项目年份: 2017 查询

编号	项目	项目级别	项目类型	所属一级学科	所属二级学科	所属学校	操作
1	测试项目创新	国家级	创新训练项目	数学	数学史	先极测试	审核通过 查看结题

第1页 共1页 共1条记录 跳转到第1页

主办单位: 山东省教育厅 技术支持: 南京先极科技有限公司

点击“待审核”后，弹出下图所示页面，填写审核意见，选择审核结果。若审核结果为“通过”，可选择是否推荐参加优秀项目评审。如下图所示：

流程管理>>结题审核

综合评定

课题完成情况

按计划完成，取得预期成果

基本完成，但是与预期目标尚有差距

未达到预期目标

评价等级

很好

较好

一般

较差

审核意见

审核结果

通过

是否评优

否

提交 返回

主办单位：山东省教育厅高等教育处 技术支持：南京先极科技有限公司

审核退回功能：工作负责人在平台上审核过程数据时，若项目责任人提交的过程数据（包括季度报告、中期检查、结题报告）不合格，可通过“退回修改功能”退给项目责任人修改。下面以“季度报告审核”为例，选择审核结果为“限期整改”，点击“提交”即可。如下图所示：

流程管理>>结题审核

综合评定

课题完成情况

按计划完成，取得预期成果

基本完成，但是与预期目标尚有差距

未达到预期目标

评价等级

很好

较好

一般

较差

审核意见

审核结果

通过

不通过

是否评优

否

提交 返回

主办单位：山东省教育厅高等教育处 技术支持：南京先极科技有限公司

5.提交实施季度报告

工作负责人可在不同季度提交本校项目实施进展情况，供给教育厅工作人员查看。点击下图中“添加”按钮，填写相应内容即可。如下图所示：

6.提交管理情况汇总表

工作负责人可按年度提交本校内管理情况汇总表，供教育厅工作人员审核查看。点击下图中“添加”按钮，填写相应内容即可。如下图所示：

7.项目跟踪审核

工作负责人可点击下图中“查看”，查阅项目跟踪的具体信息，给出审核意见。如下图所示：

8.后续成果审核

工作负责人可下图中“查看”，查阅后续成果的具体信息，给出审核意见。如下图所示：

9.提前结题申请审核

工作负责人审核项目负责人申请提前结题的项目。页面默认显示需审核的项目，也可通过不同查询条件查看和审核本校申请提前结题的项目。

10.延期结题申请审核

工作负责人审核项目负责人申请延期结题的项目。页面默认显示需审核的项目，也可通过不同查询条件查看和审核项目负责人延期结题申请的项目。

11.终止申请审核

工作负责人审核项目责任人申请终止的项目。审核结果为“通过”表明同意项目责任人终止结题，“不通过”则需继续完成项目。页面默认显示需审核的项目，工作负责人也可通过不同查询条件查看和审核项目责任人终止项目申请的项目。

欢迎您 先极测试 您的身份是：工作负责人

系统帮助 返回首页 退出系统

山东省大学生创新创业训练计划平台

流程管理 >> 终止申请审核

项目名称： 项目级别： 请选择 项目类型： 请选择 状态： 待审核

项目年份： 2017

首页 上一页 下一页 尾页 跳转到第 页

主办单位：山东省教育厅高等教育处 技术支持：南京先极科技有限公司

(四) 过程数据统计

过程数据统计下学校工作负责人功能主要包括：学校申报进度统计、学校结题进度统计、学校项目统计、项目季度报告统计、管理情况汇总表统计、项目跟踪统计、后续成果统计、中期检查统计、结题成果统计、查看项目进度、查看证书编号、尚未申报学生名单。

1. 学校申报进度统计

学校工作负责人可统计本校所有项目申报进度情况。如图所示：

山东省大学生创新创业训练计划平台

过程数据统计 >> 学校申报进度统计

请选择统计年份：2017 所属学校：先极测试 申报情况：请选择 查询

编号	学校名称	应报数	已报数	尚可申报数	创新训练项目		创业训练项目		创业实践项目	
					应报数	已报数	应报数	已报数	应报数	已报数
1	先极测试		1			1		0		0

第1页 共1页 共1条记录 跳转到第 1 页

主办单位：山东省教育厅 技术支持：南京先极科技有限公司

2. 学校结题进度统计

学校工作负责人可统计本校所有项目结题报情况，点击“数字”可查看结题的具体内容。如下图所示：

山东省大学生创新创业训练计划平台

过程数据统计 >> 学校结题进度统计

请选择统计年份：2017 所属学校：先极测试 查询

编号	学校名称	已立项数	已结题数	未结题数
1	先极测试	1	1	0

第1页 共1页 共1条记录 跳转到第 1 页

主办单位：山东省教育厅 技术支持：南京先极科技有限公司

3.学校项目统计

学校工作负责人可统计本校所有项目情况，点击“数字”可查看项目的具体内容。如下图所示：

山东省大学生创新创业训练计划平台

过程数据统计>>学校项目统计

请选择统计年份：2017 所属学校：先极测试 查询

编号	学校名称	项目数	优秀项目数	结题数	创新训练项目	创业训练项目	创业实践项目
1	先极测试	1	0	1	1	0	0

导出Excel 第1页 共1页 共1条记录 跳转到第 1 页

主办单位：山东省教育厅高等教育处 技术支持：南京先极科技有限公司

4.项目季度报告统计

学校工作负责人可统计本校所有项目提交季度报告情况，点击“数字”可查看季度报告的具体内容。如下图所示：

山东省大学生创新创业训练计划平台

过程数据统计>>项目季度报告统计

项目名称： 项目级别：请选择 项目类型：请选择 所属学校：先极测试

学校名称： 一级学科：选择一级学科 二级学科：选择二级学科 项目年份：2017 查询

编号	项目	项目级别	项目类型	所属一级学科	所属二级学科	所属学校	需提交次数	已提交次数	需再提交次数
1	测试项目创新	国家级	创新训练项目	数学	数学史	先极测试	2	2	0

导出Excel 第1页 共1页 共1条记录 跳转到第 1 页

主办单位：山东省教育厅高等教育处 技术支持：南京先极科技有限公司

5.管理情况汇报表统计

学校工作负责人可查看本校提交管理情况汇报表的情况。如下图所示：

山东省大学生创新创业训练计划平台

过程数据统计 >> 管理情况汇报表统计

学校：先极测试 学校名称： 提交状态：请选择 提交年份：2017 查询

编号	学校名称	学校类型	所属地区	查看
1	先极测试	本科	滨州市	已提交：0次

导出Excel 第1页 共1页 共1条记录 跳转到第 1 页

主办单位：山东省教育厅高等教育处 技术支持：南京先极科技有限公司

6.项目跟踪统计

学校工作负责人可统计本校所有项目提交项目跟踪的情况。如下图所示：

山东省大学生创新创业训练计划平台

过程数据统计 >> 项目跟踪统计

项目名称： 项目级别：请选择 项目类型：请选择 所属学校：先极测试

一级学科：选择一级学科 二级学科：选择二级学科 项目年份：2017 查询

编号	项目	项目级别	项目类型	所属一级学科	所属二级学科	所属学校	查看
1	测试项目创新	国家级	创新训练项目	数学	数学史	先极测试	已提交：0次

导出Excel 第1页 共1页 共1条记录 跳转到第 1 页

主办单位：山东省教育厅高等教育处 技术支持：南京先极科技有限公司

7.后续成果统计

学校工作负责人可统计本校所有项目提交后续成果的情况。如下图所示：

山东省大学生创新创业训练计划平台

过程数据统计>>后续成果统计

项目名称： 项目级别：请选择 项目类型：请选择 所属学校：先极测试

一级学科：选择一级学科 二级学科：选择二级学科 项目年份：2017 查询

编号	项目	项目级别	项目类型	所属一级学科	所属二级学科	所属学校	查看
1	测试项目创新	国家级	创新训练项目	数学	数学史	先极测试	已提交：1次

导出Excel 第1页 共1页 共1条记录 跳转到第 1 页

主办单位：山东省教育厅高等教育处 技术支持：南京先极科技有限公司

8.中期检查统计

学校工作负责人可通过查询条件查看本校所有项目提交中期检查的情况。如下图所示：

山东省大学生创新创业训练计划平台

过程数据统计>>中期检查统计

项目名称： 项目级别：请选择 项目类型：请选择 一级学科：选择一级学科

二级学科：选择二级学科 所属学校：先极测试 学校名称： 提交情况：请选择

项目年份：2017 查询

编号	项目编号	项目	项目级别	项目类型	一级学科	二级学科	所属学校	中期检查
1	21351351351	测试项目创新	国家级	创新训练项目	数学	数学史	先极测试	查看

第1页 共1页 共1条记录 跳转到第 1 页

主办单位：山东省教育厅高等教育处 技术支持：南京先极科技有限公司

9. 结题成果统计

学校工作负责人可查看本校所有项目提交结题的情况。平台支持 Excel 导出项目结题成果情况汇总。如下图所示：

山东省大学生创新创业训练计划平台

过程数据统计 >> 结题成果统计

项目名称: [] 项目级别: 请选择 项目类型: 请选择 一级学科: 选择一级学科

二级学科: 选择二级学科 所属学校: 先极测试 学校名称: [] 项目年份: 2017

编号	项目编号	项目	项目级别	项目类型	一级学科	二级学科	所属学校	结题报告
1	21351351351	测试项目创新	国家级	创新训练项目	数学	数学史	先极测试	查看

导出Excel 第1页 共1页 共1条记录 跳转到第1页

主办单位：山东省教育厅高等教育处 技术支持：南京先极科技有限公司

10. 查看项目进度

学校工作负责人可查看本校所有项目实施进度情况，包括申报表、季度报告、中期检查、结题报告、成果等。在此页面可导出申报表、国家项目信息表 Excel 格式、项目信息汇总表 Excel 格式，推荐项目表 Word 和 Excel 两种格式。如下图所示：

山东省大学生创新创业训练计划平台

过程数据统计 >> 查看项目进度

【提示：】该页面可导出项目的立项申请书，也可将页面全部导出成Excel的格式，导出国家级项目信息表、山东省项目信息表、推荐项目表的Excel或Word。

项目编号: [] 项目名称: [] 项目级别: 请选择 项目类型: 请选择

项目进度: 请选择 一级学科: 选择一级学科 二级学科: 选择二级学科 学校类型: 选择本专科...

所属学校: 先极测试 学校名称: [] 项目年份: 2017

编号	项目编号	项目	项目级别	项目类型	一级学科	二级学科	所属学校	进度	查看详细
1	21351351351	测试项目创新	国家级	创新训练项目	数学	数学史	先极测试	已发布结题	季度报告 中期检查 结题报告

导出Excel 国家项目信息表 项目信息汇总表 推荐项目(Excel) 推荐项目(Word) 第1页 共1页 共1条记录 跳转到第1页

主办单位：山东省教育厅高等教育处 技术支持：南京先极科技有限公司

11.查看证书编号

学校工作负责人可按立项年份查看并打印本校经教育厅结题审核通过的项目证书。打印前须对浏览器进行相关设置。关于浏览器设置方法可参考本章中“一、主管部门工作负责人运行规程”下“（四）过程数据统计”中“14.查看证书编号”的有关说明。如下图所示：

12.尚未申报学生名单

学校工作负责人显示本校尚未填报项目的学生，若查询没有数据，说明本校无尚未申报项目学生。如下图所示：

编号	账号	姓名	密码	性别	联系电话	邮箱	学校
1	[REDACTED]	李丽	1	[REDACTED]	[REDACTED]	[REDACTED]	先极测试

The table shows one record for a student named '李丽' (Li Li) with a password of '1'. The page indicates '第1页 共1页 共1条记录 跳转到第 1 页' (Page 1 of 1, 1 record, jump to page 1).

三、项目负责人运行规程

(一) 平台登录

1. 项目负责人登录山东省大学生创新创业训练计划项目平台（平台网址：<http://cxcy.sdei.edu.cn/index.aspx>）。操作方法：点击“学生登录”。

2. 选择学校名称，输入账号、密码和验证码（注意区分大小写），登录平台。

(二) 账号管理

账号管理下项目负责人功能主要包括：修改信息、修改密码等。

1.修改信息

项目负责人登陆平台可完善个人信息，如信息需要更新可通过此功能来实现。

山东省大学生创新创业训练计划平台

账号管理>>修改信息

账号: [REDACTED]

姓名: 测试人员1

性别: 男 女

出生日期: [REDACTED]

联系电话: [REDACTED]

邮箱: [REDACTED]

所属学校: 先极测试

提交

主办单位：山东省教育厅高等教育处 技术支持：南京先极科技有限公司

2.修改密码

项目负责人登录平台后，可修改密码。操作方法：先输入原登陆密码，然后输入两次新密码，点击“确定修改”即可。如下图所示：

山东省大学生创新创业训练计划平台

账号管理>>修改密码

原密码: [REDACTED]

新密码: [REDACTED] 新密码必须为6-20位字母和数字的组合

确认新密码: [REDACTED]

确定修改

主办单位：山东省教育厅高等教育处 技术支持：南京先极科技有限公司

(三) 流程管理

流程管理下项目负责人功能主要包括：项目申报、项目季度报告、中期检查、结题报告、项目跟踪、后续成果展示、优秀成果展示、优秀论文展示、提前、延期结题申请、终止申请等。

1. 项目申报

项目责任人在规定的时间内，可申报不同类型的项目，包括创新训练、创业训练项目、创业实践项目。点击左侧“流程管理”下“项目申报”，如下图所示：

项目责任人点击申报对应的项目类型按钮，进入如下图所示页面，填写申报内容等待学校审核即可。如下图所示：

注：“项目成员”中每行数据须全部填写完整，才能被录入系统，否则提交后无法显示项目组成员信息。

2.项目季度报告

当项目被省教育厅立项发布后，项目负责人需按时提交项目季度报告。平台会根据申报时填写的项目实施时间来自动计算需提交的次数，每次填写完成提交后须等待学校工作负责人审核通过，方可再次填写项目季度报告。操作方法：项目负责人点击左侧“流程管理”中“项目季度报告”，如下图所示：

欢迎您 测试人员1 您的身份是：项目责任人

系统帮助 返回首页 退出系统

山东省大学生创新创业训练计划平台

流程管理 >> 项目季度报告

【提示：】您只需按照需要提交的次数，提交完即可。

项目年份：2017

编号	项目	项目类型	所属一级学科	所属二级学科	所属学校	操作
1	测试项目创新	创新训练项目	数学	数学史	先极测试	提交项目季度报告 需要提交：2次 已提交：0次

第1页 共1页 共1条记录 跳转到第 1 页

主办单位：山东省教育厅高等教育处 技术支持：南京先极科技有限公司

点击上图中“提交项目季度报告”，进入如下图所示页面：

欢迎您 李丽 您的身份是：项目责任人

系统帮助 返回首页 退出系统

山东省大学生创新创业训练计划平台

流程管理 >> 项目季度报告

【提示：】当提交的季度报告学校没有审核通过或未审核，不可以再次提交季度报告。

添加 返回

首页 上一页 下一页 尾页 跳转到第 1 页

主办单位：山东省教育厅高等教育处 技术支持：南京先极科技有限公司

点击上图中“添加”按钮，填写平台规定的项目季度报告次数即可。如下图所示：

欢迎您 测试人员1 您的身份是：项目负责人

系统帮助 返回首页 退出系统

山东省大学生创新创业训练计划平台

流程管理 >> 项目季度报告

一、项目进展情况及取得成果（按照项目研究工作计划逐一对照填写）

项目进展情况：按计划进行

(每行数据必须填写完整才能被录入系统) 增加

主要研究阶段(起止时间)	研究内容	完成情况	操作
			删除

项目研究成果（已取得的成果）(每行数据必须填写完整才能被录入系统) 增加

序号	项目成果名称	成果形式	操作
1			删除

二、项目季度报告（项目执行的进展情况，取得了哪些成绩，是否达到预期效果，以及在项目的开展过程中还存在哪些问题。）

B I U ABC ↶ ↷ ↸ ↹ ↺ ↻ ↼ ↽ ↾ ↿ ↺ ↻ ↼ ↽ ↾ ↿

三、经费使用明细情况

项目获批总经费(元) 2000

已使用项目研究经费(元) 0 已报销金额(元) 0 未报销金额(元) 0

项目经费开支情况

名目	用途	金额(元)	备注
论文版面费			
专利申请费			
调研、差旅费			
打印、复印费			
资料费			
试剂等耗材费			
元器件、软硬件调试、小型硬件购置费			
其它			

四、项目后期具体工作计划

B I U ABC ↶ ↷ ↸ ↹ ↺ ↻ ↼ ↽ ↾ ↿ ↺ ↻ ↼ ↽ ↾ ↿

五、指导教师意见（包括项目的组织实施、进度、预期效果、经费使用等情况）

B I U ABC ↶ ↷ ↸ ↹ ↺ ↻ ↼ ↽ ↾ ↿ ↺ ↻ ↼ ↽ ↾ ↿

附件： 浏览... 点击下载样表

提交 返回

主办单位：山东省教育厅高等教育处 技术支持：南京先根科技有限公司

填写完成并上传季度报告 Word 版附件后，点击“提交”，即完成“项目季度报告”的填写，等待学校审核。

3.中期检查

项目责任人在学校规定的时间内提交中期检查报告。操作方法：项目责任人点击左侧“流程管理”中“中期检查”，如下图所示：

山东省大学生创新创业训练计划平台

流程管理 >> 中期检查

一、项目进展情况及取得成果（按照项目研究工作计划逐一对照填写）

项目进展情况：按计划进行

（每行数据必须填写完整才能被录入系统） 增加

主要研究阶段(起止时间)	研究内容	完成情况	操作
			删除

项目研究成果（已取得的成果）（每行数据必须填写完整才能被录入系统） 增加

序号	项目成果名称	成果形式	操作
1			删除

二、项目中期报告（项目执行的进展情况，取得了哪些成绩，是否达到预期效果，以及在项目的开展过程中还存在哪些问题，3000字以内）

三、经费使用明细情况

项目获批总经费(元)

已使用项目研究经费(元) 已报销金额(元) 未报销金额(元)

项目经费开支情况

名目	用途	金额(元)	备注
论文版面费			
专利申请费			
调研、差旅费			
打印、复印费			
资料费			
试剂等耗材费			
元器件、软硬件测试、小型硬件购置费			
其它			

四、项目后期具体工作计划

五、指导教师意见（包括项目的组织实施、进度、预期效果、经费使用等情况）

提示：如果需要上传的附件超过30M，请保存相关内容后在上级页面选择大附件上传下的“上传”！

附件： 浏览...

提交 返回

主办单位：山东省教育厅高等教育处 技术支持：南京先极科技有限公司

点击上图中“提交中期检查”，进入下图页面，填写完成并提交附件后，点击“提交”按钮，即完成中期检查报告的填写，等待学校审核。

欢迎您 李丽 您的身份是：项目负责人 系统帮助 返回首页 退出系统

山东省大学生创新创业训练计划平台

流程管理 >> 中期检查

流程管理

- 项目申报
- 项目季度报告
- 中期检查**
- 结题报告
- 项目跟踪
- 后续成果展示
- 优秀成果展示
- 优秀论文展示
- 提前、延期结题申请
- 终止申请

过程数据统计

- 查看证书编号

交流互动

- 收件箱
- 发件箱

账号管理

- 修改信息
- 修改密码

一、项目进展情况及取得成果（按照项目研究工作计划逐一对照填写）

项目进展情况：按计划进行

（每行数据必须填写完整才能被录入系统）

主要研究阶段(起止时间)	研究内容	完成情况	操作
<input type="text"/>	<input type="text"/>	<input type="text"/>	删除

项目研究成果（已取得的成果）（每行数据必须填写完整才能被录入系统）

序号	项目成果名称	成果形式	操作
1	<input type="text"/>	<input type="text"/>	删除

二、项目中期报告（项目执行的进展情况，取得了哪些成绩，是否达到预期效果，以及在项目的开展过程中还存在哪些问题，3000字以内）

B I U ABC A- A+

三、经费使用明细情况

项目获批总经费(元)

已使用项目研究经费(元) 已报销金额(元) 未报销金额(元)

项目经费开支情况

名目	用途	金额(元)	备注
论文版面费	<input type="text"/>	<input type="text"/>	<input type="text"/>
专利申请费	<input type="text"/>	<input type="text"/>	<input type="text"/>
调研、差旅费	<input type="text"/>	<input type="text"/>	<input type="text"/>
打印、复印费	<input type="text"/>	<input type="text"/>	<input type="text"/>
资料费	<input type="text"/>	<input type="text"/>	<input type="text"/>
试剂等耗材费	<input type="text"/>	<input type="text"/>	<input type="text"/>
元器件、软硬件测试、小型硬件购置费	<input type="text"/>	<input type="text"/>	<input type="text"/>
其它	<input type="text"/>	<input type="text"/>	<input type="text"/>

四、项目后期具体工作计划

B I U ABC A- A+

五、指导教师意见（包括项目的组织实施、进度、预期效果、经费使用等情况）

B I U ABC A- A+

提示：如果需要上传的附件超过30M，请保存相关内容后在上级页面选择大附件上传下的“上传”！

附件：

主办单位：山东省教育厅高等教育处 技术支持：南京先极科技有限公司

4. 结题报告

项目责任人在完成项目季度报告、中期检查提交后，并经本校工作负责人审核通过，方可在各学校规定的时间内提交结题报告。若季度报告不合格或未按规定次数提交、中期检查等不合格时，结题报告将无法提交。操作方法：点击“流程管理”中“结题报告”，如下图所示：

欢迎您 测试人员1 您的身份是：项目负责人 [系统帮助](#) [返回首页](#) [退出系统](#)

山东省大学生创新创业训练计划平台

流程管理 >> 结题报告

【提示：】 1、结题报告提交完以后，等待工作负责人审核。若被审核退回，您还需修改您的结题报告。请及时关注项目进度。
2、如果需要上传的附件超过30M，请保存相关内容后在此页面点击“上传”，然后在所链接的页面上上传所需附件即可。

项目年份： 2017

编号	项目	项目类型	所属一级学科	所属二级学科	所属学校	大附件上传	操作
1	测试项目创新	创新训练项目	数学	数学史	先极测试	上传	等待学校审核 查看审核意见

第1页 共1页 共1条记录 跳转到第 1 页

主办单位：山东省教育厅高等教育处 技术支持：南京先极科技有限公司

在上图中，选择“项目年份”，点击“提交结题报告”，弹出如下图所示页面，填写结题报告并上传相关成果附件后，点击“提交”，等待学校审核。

欢迎您 李丽 您的身份是：项目负责人 系统帮助 返回首页 退出系统

山东省大学生创新创业训练计划平台

流程管理 >> 结题报告

一、项目实施情况（请就研究目标、研究过程、研究成果、研究心得作全面总结，3000字以内）

B / U ABC

二、项目创新点与特色

B / U ABC

三、项目成果

项目申请书中的预期成果及成果提交形式

公开发表论文(篇) 专利(项) 调查报告(份) 软件、著作(份)
 实物(件) 竞赛获奖(次) 其它

项目结题时取得的成果

公开发表论文(篇) 专利(项) 调查报告(份) 软件、著作(份)
 实物(件) 竞赛获奖(次) 其它

项目主要研究成果情况(每行数据必须填写完整才能被录入系统)

序号	成果名称 (获奖名称及等级)	成果形式	作者(获奖者)	出版社、发表刊物 或颁奖单位	时间(刊期)	操作
1	<input type="text"/>	<input type="text"/>	<input type="text"/>	<input type="text"/>	<input type="text"/>	删除

四、研究体会和心得（500字以内）

B / U ABC

五、经费使用明细情况

项目获批总经费(元)
 项目实际投入经费(元) 实际使用资金(元) 结余资金(元)

项目经费开支情况

名目	用途	金额 (元)	备注
论文版面费	<input type="text"/>	<input type="text"/>	<input type="text"/>
专利申请费	<input type="text"/>	<input type="text"/>	<input type="text"/>
调研、差旅费	<input type="text"/>	<input type="text"/>	<input type="text"/>
打印、复印费	<input type="text"/>	<input type="text"/>	<input type="text"/>
资料费	<input type="text"/>	<input type="text"/>	<input type="text"/>
试剂等耗材费	<input type="text"/>	<input type="text"/>	<input type="text"/>
元器件、软件购置费	<input type="text"/>	<input type="text"/>	<input type="text"/>
其它	<input type="text"/>	<input type="text"/>	<input type="text"/>

指导教师意见（包括项目的组织实施、研究成果、经费使用等情况）

B / U ABC

提示：如果需要上传的附件超过30M，请保存相关内容后在上级页面选择大附件上传下的“上传”！

附件：

主办单位：山东省教育厅高等教育处 技术支持：南京先极科技有限公司

5.项目跟踪

在教育厅工作人员发布结题后，三年之内项目负责人可登录平台随时提交项目跟踪情况。操作方法：点击下图中“提交项目跟踪”，进入“项目跟踪”页面，点击“添加”，填写相应的内容即可。

6.后续成果展示

在教育厅工作人员发布结题后，三年之内项目负责人可登录平台随时提交后续成果。操作方法：点击下图中“提交项目成果”，进入“后续成果展示”页面，点击“添加”，填写相应的内容即可。

7. 优秀成果展示

在教育厅工作人员发布结题后，如项目被评为“优秀”，项目责任人可参加优秀成果展示，可输入项目编号引用平台相应数据，然后再完善相关成果数据。操作方法：项目责任人点击“流程管理”中“优秀成果展示”，点击“添加”按钮，选择填写类型进行填报。如下图所示：

编号	项目	项目类型	所属一级学科	所属二级学科	所属学校	操作
1	测试项目创新	创新训练项目	数学	数学史	先极测试	修改 删除

Below the table are buttons for '添加' (Add) and '选择项目' (Select Project). The page footer indicates the main unit is '山东省教育厅高等教育处' (Shandong Provincial Education Department Higher Education Office) and technical support is provided by '南京先极科技有限公司' (Nanjing Xianji Technology Co., Ltd.).

8. 优秀论文展示

在教育厅工作人员发布结题后，如项目被评为“优秀”，项目责任人可参加优秀论文展示，可输入项目编号引用平台相应数据，然后再完善相关成果数据。操作方法：项目责任人点击“流程管理”中“优秀论文展示”，点击“添加”按钮，选择填写类型进行填报。如下图所示：

编号	项目	项目类型	所属一级学科	所属二级学科	所属学校	操作
1	测试项目创新	创新训练项目	数学	数学史	先极测试	修改 删除

Below the table are buttons for '添加' (Add) and '选择项目' (Select Project). The page footer indicates the main unit is '山东省教育厅高等教育处' (Shandong Provincial Education Department Higher Education Office) and technical support is provided by '南京先极科技有限公司' (Nanjing Xianji Technology Co., Ltd.).

9.提前、延期结题申请

(1) 项目责任人若项目进展较快，能够提前完成项目，并已完成学校组织的项目中期检查，可申请提前结题。操作方法：点击“操作栏”中“提前结题申请”填写提交后，等待学校工作负责人审批。

(2) 延期结题申请

项目责任人若项目进展较慢或其他原因，难以在项目周期内完成项目结题，可申请项目延期结题。操作方法：点击“操作栏”中“延期结题申请”填写提交后，等待学校工作负责人审批。如下图所示：

编号	项目	项目类型	所属一级学科	所属二级学科	所属学校	操作
1	测试项目创新	创新训练项目	数学	数学史	先极测试	提前结题申请 延期结题申请

At the bottom of the page, it states: '主办单位：山东省教育厅高等教育处 技术支持：南京先极科技有限公司'.

10.终止申请

项目责任人若在毕业前无法完成项目或其他原因导致无法结题可提交项目终止申请。操作方法：点击“终止申请”填写提交，等待学校工作负责人审批。如下图所示：

编号	项目	项目类型	所属一级学科	所属二级学科	所属学校	操作
1	测试项目创新	创新训练项目	数学	数学史	先极测试	终止申请

At the bottom of the page, it states: '主办单位：山东省教育厅高等教育处 技术支持：南京先极科技有限公司'.

（四）过程数据管理统计

若项目通过学校结题验收，并经教育厅审核发布结题后，项目负责人通过平台可自行打印证书。打印证书前须对浏览器进行相关设置，方可在平台上“打印证书”。关于浏览器的设置方法可参考本章“一、主管部门工作负责人运行规程”下“（四）过程数据统计”中“14.查看证书编号”的有关说明。如下图所示：

四、山东省大学生创新创业优秀成果交流展示

山东省大学生创新创业优秀成果展示项目含四类成果，包括项目展示（创新创业项目）、学术论文（学术优秀论文）、项目推介（创业项目推介）。

（一）优秀成果展示工作负责人运行规程

1.“成果交流录入员”账号管理

学校工作负责人登陆“山东省大学生创新创业训练计划平台”（<http://cxcy.sdei.edu.cn/index.aspx>），根据学校入选项目限额在“账号管理”栏目下“成果交流录入员”中添加账号，如下图所示：

2.项目成果项目审核管理

学校工作负责人在学生提交后，分别点击左侧菜单栏“成果交流展示”中的“项目展示审核”、“学术论文审核”、“项目推介审核”，点击“审核”输入审核意见，选择审核结果。若需要修改点击“审核退回”。学校工作人员在审核详细信息时，需要认真审查是否按照规定格式要求修改到位，是否按照规定要求提交创新创业项目展示展板和学术论文。以“项目展示审核”为例，工作负责人点击左侧菜单栏“成果交流展示”中“项目展示审核”，进入如下图所示页面：

欢迎您 先极测试 您的身份是：工作负责人 系统帮助 返回首页 退出系统

山东省大学生创新创业训练计划平台

流程管理 > 成果交流展示 >> 项目展示审核

成果交流展示 项目名称: 项目类型: 请选择 状态: 待审核 立项年份: 选择立项年份

项目展示审核 添加年份: 2017

全选 <input type="checkbox"/>	编号	项目	项目类型	所属一级学科	所属二级学科	所属学校	操作	状态
<input type="checkbox"/>	1	测试项目	创新训练项目	数学	数理逻辑与数学基础	先极测试	<input type="button" value="审核"/>	待审核 等待学校审核

第1页 共1页 共1条记录 跳转到第 1 页

主办单位：山东省教育厅高等教育处 技术支持：南京先极科技有限公司

点击“审核”输入审核意见，选择审核结果。若需要修改点击“审核退回”。如下图所示：

山东省大学生创新创业训练计划平台

流程管理 > 成果交流展示 >> 审核

审核意见

审核结果 待审核

待审核
 审核退回
 审核通过

主办单位：山东省教育厅高等教育处 技术支持：南京先极科技有限公司

(二) 优秀成果展示“成果交流录入员”运行规程

1. 项目展示（创新创业项目展示）

入选创新创业项目展示的同学，凭学校工作人员分配的账号登录平台，点击“成果交流展示”下的“项目展示”菜单，点击“添加”，按照字段提示添加相应的数据并上传项目展板附件。提交后等待学校工作负责人审核，审核通过后可查看审核意见。如下图所示：

山东省大学生创新创业训练计划平台

成果交流展示 >> 项目展示

项目名称: 项目类型: 请选择 立项年份: 选择立项年份 添加年份: 2017 查询

编号	项目	项目类型	所属一级学科	所属二级学科	所属学校	操作	状态
1	测试项目	创新训练项目	数学	数理逻辑与数学基础	先极测试	修改 删除	等待学校审核

添加

第1页 共1页 共1条记录 跳转到第 1 页

主办单位: 山东省教育厅高等教育处 技术支持: 南京先极科技有限公司

2. 学术论文（优秀学术论文）

入选优秀学术论文的同学，凭学校工作人员分配的账号登录平台，点击“成果交流展示”下的“学术论文”菜单，然后点击“添加”。按照字段提示添加相应数据并上传完整的学术论文（swf 格式）。提交后等待学校工作负责人审核，审核通过后可查看审核意见。如下图所示：

山东省大学生创新创业训练计划平台

成果交流展示 >> 学术论文

项目名称: 项目类型: 请选择 立项年份: 选择立项年份 添加年份: 2017 查询

编号	项目	项目类型	所属一级学科	所属二级学科	所属学校	操作	状态
1	测试	创新训练项目	数学	代数学	先极测试	修改 删除	等待学校审核

添加

第1页 共1页 共1条记录 跳转到第 1 页

主办单位: 山东省教育厅高等教育处 技术支持: 南京先极科技有限公司

Swf 格式文件的转换流程

- ①下载 Swf 格式转换器应用程序 Flashpaper，并正确安装好；
- ②Swf 应用程序确认安装好后，打开需转换的 Word 文档；
- ③选择“文件”→“打印”，如下图所示：

- ④点击“打印”后，弹出如下图所示页面，选择”Macromedia Flashpaper”，然后点击”确定”即可。如下图所示：

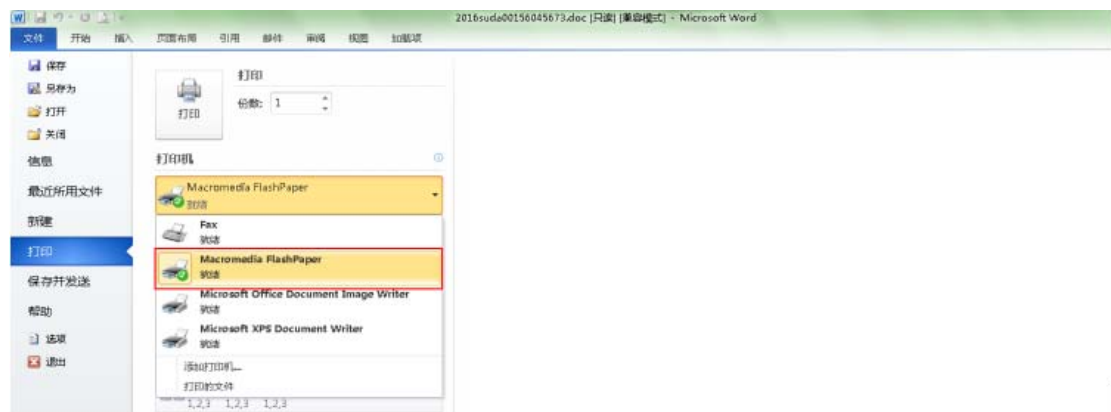

- ⑤确定后，将转换的 Swf 格式文件保存到需保存的位置。点击“Save as Macromedia Flash...”选择路径，保存即可。如下图所示：

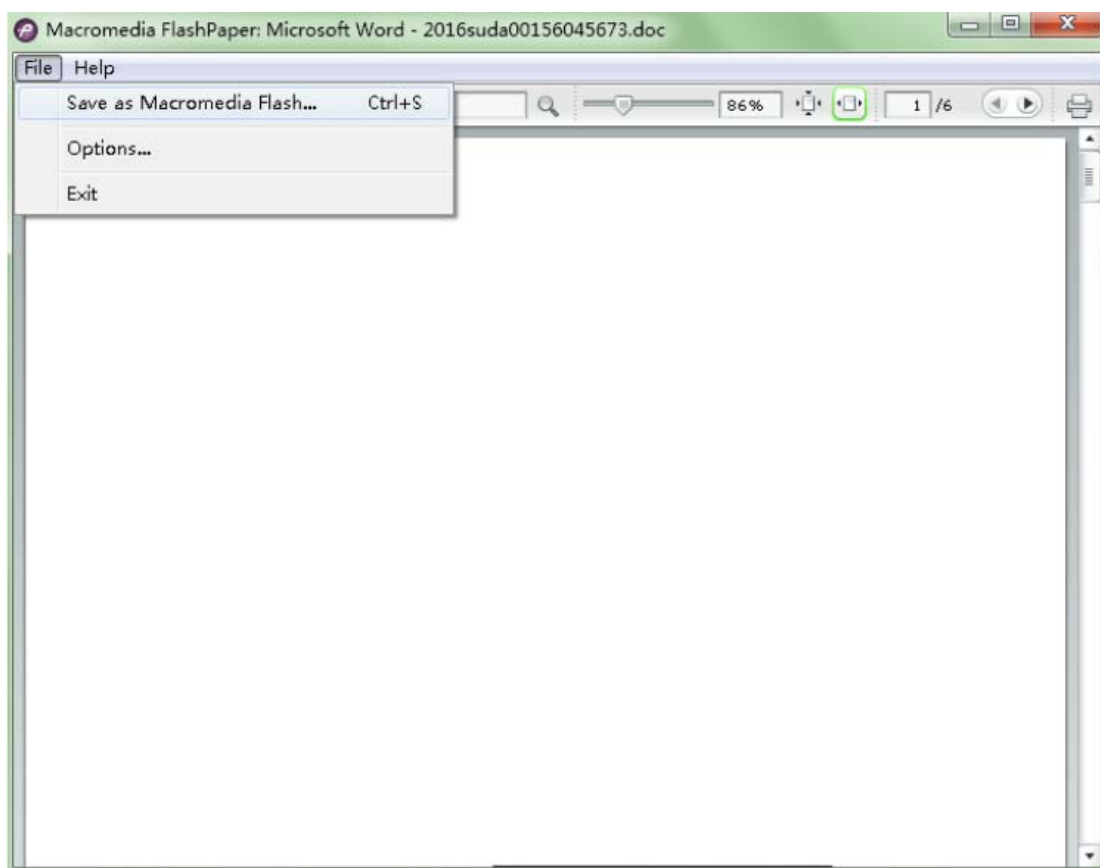

3.项目推介（创业推介项目）

入选创业推介项目的同学，凭学校工作人员分配的账号登录平台，点击“成果交流展示”下的“项目推介”菜单后，点击“添加”。按照字段提示添加相应数据并上传项目展板附件。提交后等待学校工作负责人审核，审核通过后可查看审核意见。如下图所示：

